京城日報 夕刊 七月二十一日(月)

お座敷 天婦羅 旭町一 川長

非公式軍事參議會 いよ〳〵開會さる

―奉答文案につき討議 どんな結末を見るか

非公式軍事參議官會議【東京電報】昨日の第六次海軍巨頭會議の後を承けて非公式軍事參議官會議は海軍側のみにて二十一日午前八時半より開會、八時十五分東鄕元帥を先頭に、伏見大將宮殿下以下軍事參議官全部出席、昨日の巨頭會議で成案を得た奉答案文を附議し種々討議する處あつた

國防上缺陷あり 不完全ながら補充

軍令部長提出の奉答文案の內容

【東京電報】二十一日の非公式軍事參議官會議に谷口軍令部長より提示される奉答文案は大體左の如き意見のものである

一、ロンドン條約兵力量は帝國々防の最少限度たる三大原則に副はざるが故に八吋巡洋艦及び潜水艦種において國防上缺陷あり

一、右缺陷を安全に補充することは至難なり、然れども若しロンドン條約が批准により確定するならば航空機を擴張整備しその他の制限外兵器の充實によつて不完全ながら補充の要あり

一、一九三五年の次期會議においては右三大原則は必ず貫徹すること

加藤參議官 最も强硬意見を主張

伏見宮殿下にも御意見御開陳 東鄕元帥も却々强硬

【東京電報】六回の多きに亘つて開かれた海軍巨頭會議もなほ奉答文の內容に對する意見の一致を見ず、そのまゝ二十一日午前八時半より海相官邸に非公式軍事參議官會議が開催された。この會議はロンドン海軍條約は國防上如何に影響ありやの御諮詢事項に對する奉答文を附議し、豫めその諒解を得んとするものである。會議室には國際會局として及川軍令部第一班長も入りなほ小林次官、永野軍令部次長、堀軍務局長、澤本軍務局第一課長、下村大佐は別室に控へた。斯くて

◇…定刻 八時半より會議に入つたが、非公式のことゝて議長を置かず先づ谷口部長より奉答文案の骨子 ロンドン條約兵力量は國防上缺陷あり云々 を說明し、これについて東鄕元帥は勿論、伏見大將宮殿下よりも種々御意見を開陳あらせられた如くであつた。而して巨頭會議にて意見一致した國防上缺陷ありとの點を基礎として加藤參議官等より一層强硬なる奉答文を以てすべきことを主張し、財部海相はこれに對し辯駁に努め會議は相當緊張を呈した模樣である。而して東鄕元帥もなほ强硬論を保持してゐるので奉答文案內容は別項のものより一層硬化するやも知れず頗る注目されてゐる

◇…なほ 本日の非公式會議にて奉答文案の內容につき意見一致を見るならば谷口軍令部長は直ちに葉山御用邸に伺候し、海軍側のみの正式軍事參議官會議を開き兵力量に關する御諮詢方を奏請し、引續き正式會議席上にて奉答文が正式に決定されるが、若し本日の會議にてなほ終結せぬ時は更に非公式軍事參議官會議が續開される譯である。今日の會議は午後に亘つたゝめ出席者は何れも午餐を攝つた

國防欠陷だけは確認す

昨日の巨頭會議

【東京電報】二十日の海軍四巨頭會議にては先づ谷口軍令部長より伏見大將宮殿下、東鄕元帥を訪問し又五回に亘る巨頭會議を開いた結果に基づき軍令部において作成せる條約兵力量の國防上の缺陷を奉答文案に對する一つの私案を提示し三巨頭の諒解を求むるところあつたが條約兵力量と國防との關係如何の問題に關しては『國防上缺陷あり』の一點は過般の巨頭會議通り四巨頭もこれを確認するところあつたもの〻如く、その表現方法即ち奉答案文の最後的決定はすべて二十一日の軍事參議官會議に持越す事として散會した

海相の修正は難しい

【東京電報】財部海相は二十一日の非公式軍事參議官會議に谷口軍令部長より提示さるゝ奉答文案中自己の責任を追及される如き字句は出來る限りこれを修正したき希望を有してゐるが、谷口案は東鄕元帥加藤大將等がこれを支持せるためその修正は到底困難に至るべしと見らる

軍事參議會 ＝寫眞＝(右側)伏見大將宮殿下 加藤大將 (中央)財部海相 岡田大將 (左側)東鄕元帥 谷口軍令部長

軍事參議會は便宜上だ

法的必要條件ではない 公債政策は變へぬ ―濱口首相鎌倉で語る

【鎌倉電報】濱口首相は二十日午前十時自動車で鎌倉別邸に赴き一泊靜養の上二十一日午後五時歸京の筈であるが、別邸において左の如く語つた

◇…條約問題 軍事參議會は軍部獨自の問題で政府とは全然無關係のものである。法理論からいつても事務上の見地から見ても軍事參議會が條約の樞府諮詢前に於ける必然條件といふ譯ではないが、政府がその終了を待つてゐるのは政治上これを待つ事が適當であると考へたからである。法律上並に事務上の準備は主として外務省で行つてゐるが、それも大體目鼻がついたから軍事參議會さへ濟めば一日も早く樞府諮詢の手續を執ることゝしたいそれが今週中に出來るかどうかは判らぬが、何れにしても左程遠いことはあるまい。條約兵力量に關する若槻君や私の表現同樣が問題となつてゐるとのことだが、若槻君も敢へてこの條約兵力量が完全無缺のものであるとは言つてゐない、國防についての政府の所信は特別議會當時と何等變りはない、參議會の奉答文が如何に決るとしても理論上政府としてはこれに對し賛否の意見を表明すべきでないと同時に、これに依つて何等の拘束を受くるものではない。從つて私は軍部を對照とする論爭を好まないからこの際は沈默を守りたい

◇…豫算問題 本年度實行豫算節約も明年度豫算編成方針も決定を見たが、それ等を貫く根本方針は從來と少しも變らない。明年度豫算編成方針中に減稅方針を示さなかつたことについて非難が多いやうだが、それはロンドン條約の批准前で軍縮剰餘金が確定しないためだ。併し軍縮剰餘金を減稅に振向ける政府の方針には斷じて變りはない、減稅の六年度年割額は未だ確定してゐないが財政其の他の關係から至つて少額であらう併し七年度、八年度には漸次增加する筈である。公債政策は從來と一向變りはない、併し失業救濟は自から別問題だと思ふが今のところ國債を起してまでやる考へはない、地方起債緩和で充分であると考へてゐる

齋藤總督

暴風罹災者に深き同情を表す 昭和製鋼所問題は前途樂觀の模樣

【東京支局發】滯京中の齋藤總督は連日多忙を極めてゐる、二十一日朝往訪の記者に對し

この度の大暴風雨は江原道方面において殊に甚しかつた模樣である、不可抗力の天災であればいかんとも詮方ないが罹災者には深甚なる同情を表する。昭和製鋼所の問題も一時鞍山說を傳へられてゐたやうだが、入京後拓相や仙石總裁などと懇談した結果新義州に對し再調査をした上で何れかに決定することゝなつた。無論何れに定まるか今日において斷言は出來ぬが、精細に調査を加へた結果、鞍山新義州何れが勝つてゐるか事實の上にも的確に結論がつかうではないか………

と極めてその前途を樂觀されてゐる模樣である

昭和製鋼所は新規蒔直的調査

權威者の意見聽取 仙石總裁は廿六日頃一旦歸連

【東京電報】仙石滿鐵總裁は二十六日頃歸任するので、二十一日午前十時松田拓相を訪問し歸任の挨拶をなしたが昭和製鋼所問題は一切新規蒔直しに調査仕直しをすることゝなり、仙石滿鐵總裁は左の港灣權威者より果して新義州が適當なりや否やを聽取すること、なり依つて右の人々は二十四日滿鐵東京支社に會し、それ〴〵意見開陳の筈である

古市公威、中川元內務次官、工學博士直木倫太郎、東京帝國大學教授工學博士井上禎、東京帝大名譽教授工學博士中山秀三郎、工學博士丹羽鋤彦

前途は樂觀

豫期に反すれば― 樞府と一戰の覺悟 與黨幹部の意向

【東京電報】ロンドン條約問題につき民政黨は政府を信頼し依然靜觀の態度をとつてゐるが、目下同黨の得てゐる情報に基づく黨幹部の意向を綜合すれば左の如くである

愈よ樞府へ御諮詢となれば種々の宣傳策動に拘らず條約の阻止は出來ぬ、又その成立は國民大多數の希望であるからこれ等の實情に鑑み案外反政府系の策動等も乘ずる機會なくして無事通過すべき形勢が察知される、又この豫期に反し故意に樞府の審議を遷延せしめんか與黨は蹶起して政府を鞭撻し樞府と一戰を交へる覺悟であり、濱口首相も本條約の批准には牢固たる決意で臨んでゐる、然もこの背後に熱烈なる國民の支持ある以上これが前途については聊も憂ふるにあたらない、又目下これに關聯して財部海相の進退問題が傳へられてゐるが、海相は全權として政府の訓令に從ひ調印したのであるから飽くまで條約の成立に努める責任と義務を有するし海相自身もこの決心で折角努力中であり、この際辭意を漏すなどの筈なく、又その謂れもないたゞ部內統帥の責を負ふて辭任する如きことはないとも限らぬが、若し斯る事實があつても政府的責任を負つて辭任するにあらざる以上現內閣に累を及ぼすものにあらず

と言ふにあり政局の前途については樂觀的意向である

參謀次長 岡本中將入城

兒玉總監の午餐會に臨み あす元山に向ふ

參謀次長岡本連一郎中將は鮮內視察のため渡鮮し鎭海要港司令部の視察を終へて廿一日朝京城驛着入城中村軍參謀長、仙波旅團長の出迎へを受け一旦備前屋旅館に入つた後、朝鮮神宮參拜、李王家伺候、本府、軍司令部等を訪問して正午兒玉政務總監主催の午餐會に臨んだ。廿二日朝發元山に向ふ筈であるが、同中將は語る

『來鮮の要務は釜山方面及び永興要港司令部の視察のためで本秋行はれる朝鮮の師團對抗演習は軍司令官が統裁するので自分は何等關係はない、あす元山に向ひ廿四日歸城、廿六日退鮮の豫定である』

京畿道稅務會議

京畿道では二十一日午前九時より府郡稅務課長および財務係主任會議を開催、京城、仁川、その他二十府郡稅務課長および財務係主任出席、道より渡邊知事、西崎財務部長、三木稅務課長、その他各關係者列席、渡邊知事より一場の訓示あり、西崎財務部長談激の下に地方經濟の現情に之に對する稅政施設の狀況および事務能率增進に關し施設せる事項に入り午後四時閉會、二十二日、廿三日も引續き開會する豫定である。打合事項の中主なる事項は左の通り

打合事項

一、地稅整理事項の査覈
二、法人組織事業の業績調査
三、各種營業狀態の聯合調査
四、酒類密造取締
五、麯子製造業の合同經營
六、酒造業助長施設
七、戶稅の賦課等級統一施設
八、國民納稅思想の振作その他納稅改善

辭令 (東京電報)

航空官兼電氣試驗所技師 河名 增雄
任府航空官(四等)

本府辭令 (七月十八日付)

(殖產)總督府技手 清水 尖
任總督府道技師(七等) 咸鏡南道在勤を命ず

神宮參拜 (廿日)

總數八二四人▲內鮮內地人七二九人▲朝鮮人九〇人▲支那人四人▲歐米人一人▲團體京城修養團四〇人▲前年度總數四九九人

…會…

母の會第四十九回例會 廿三日午後正一時より京城俱樂部に開催佐田至弘氏の『母のための教育學』第四講がある

…人…

◇岡本連一郎氏(參謀次長、陸軍中將)二十一日朝入城備前屋旅館へ▲朝川軌策氏(參謀本部附砲兵大尉)同上▲上西勝氏(山邑酒造重役)同上▲吉岡達吉氏(朝鮮殖產會社監査役)同上
◇加藤金次郎氏(日本拓殖會社長)二十日夕退城平壤へ
◇田中舘愛橘氏(文理科大學教授)二十一日朝退城北鮮地方へ
◇中村精七郎氏(朝鮮商工社長)北鮮視察の途次水害のため十九日歸城天眞樓へ
◇齋藤力氏(朝鮮土地改良課務)廿一日夕七時東京より入城同上
◇兒玉右二氏(衆議院議員)廿日夕七時東京より入城の筈
◇香椎源太郎氏(釜山商議會頭)廿一日朝入城天眞樓へ
◇立田清辰氏(總督府圖書課長)二十日午後七時京城驛發一週間の豫定を以て平北に出張
◇水野重之丞氏(辯護士)事務視察のため向ふ一ヶ月間の豫定で二十日午後十時京城驛發東上した
◇小谷節夫氏(青島新報社長)廿二日京城通過東上
◇朴錫胤氏(每日申報副社長)全南方面視察のため二週間の豫定にて廿一日夜京城驛發出張
◇郷貞熙氏(每申社會部長)同上

航空往來(廿一日朝)

下り ▲本竹翁氏(大連行)上り便內地行は飛行場使用不可能の爲缺航

◇李周衡氏逝去 東部方面委員京城隣保館長李康麟氏の祖父周衡氏は豫て病氣療養中去る十九日午前三時永眠した、享年九十歲葬儀は二十四日午前八時より同九時迄の間自宅館路五ノ五において告別式を執行の筈

あすの天氣 (22)

高氣壓はオーツク海と本邦南西部にあり、朝鮮の氣壓は稍々高いが半島の氣壓配置は緩漫である、支那大陸は氣壓が低い、全鮮の天氣は回復し、所によると小雨があるが、晴曇不定である明日は晴曇不定である

豫報	晴一時曇
廿一日正午	最高 二二・三度
二十一日朝	最低 二一・六度

刺青傀儡話 (54)

潮山長三 作
河原塚龜太郎 插畫

生死不明 (七)

己之介は二番倉の中で、秘藥の罐の中を頻りに搜してゐたが、

『うむ、あつた。これだ』

と、罐から引つぱり出した水藥の壜。大事さうに兩手でかこつてためつすがめつ。じつと見入つた眼の光が、次第にみだらな光を帶んで來た。

『これさへあれば――あゝ、御新造さん』

と、たまらなく戀しく名を呼んで、藥壜を自分の頰にぺつたり押しつけた。

この水藥を御新造に呑ませるつもりらしいが、これは今日でいふ×××への一種、つまりその極少量を茶などに混じ女に呑ませると女は忽ち身內燃ゆる如く不思議と男戀しくなつて、だらしなくも亂痴氣な事をしでかし、それでもじつと堪へ忍ぶ場合には、どうにも死ぬ程の辛さと身を燒くやうな苦しみとに陷るといふ、恐るべき南蠻渡來の秘藥である。

さては己之介、手代の身分でありながら、主人に對して大それた考へ、いよ〳〵すつかり色氣狂になつてしまつたのか。

水藥の罐を懷中へねぢこんで倉を出やうとしたが。

『いや、待てよ。これだけの分量では多過ぎる。一時に近六百人の女を降參させるのぢやあるまいし。われながらどうも――』

それで、又戾つて、陶器の小さい瓶を搜し、それへ罐から水藥を注ぎ入れた。高い窓から洩し込む黄昏近いほの明るみの中に、逆さにした罐から、どんよりと黄色く濁つた液體がとろりと小瓶の口へ垂れた。

小瓶にしつかり栓をして懷中へ、罐は元の棚の中へ。

何喰はぬ顏をして倉から出た。

そわ〳〵しながら、勝手を通りかゝつて、氣になるのか女中に聞いた。

『御新造樣は何處におゐでだね』

『今お風呂でせう』

と聞いて、已之介、まつ頭の顏に御新造をまざ〳〵と幻想する樣子。

にやりとして、默つてそこを通り拔けた。

勝手の横は風呂場の橫手、そこに湯氣出しの低い窓。丁度その窓の障子が四五寸明いてゐる。

吸ひ寄せられるやうに已之介、そつと窓へ近づいて、それとなく、そつと窓の內部へ目をやつた。

と、風呂の中では、浴槽に女の裸身が立つてゐる。頭から背骨の下まで、勿體ないほどまつ白な柔い曲線を、何一つ覆ふ物もなくあからさまに見せながら、ゆら〳〵と立ちめぐる湯氣の中に一層物柔かくぼやけて見えてゐる女の肌!

『うゝむ、此の膚を、此の肌を――今におれの物にして抱いて見せる』

と、まさか口に出しては云はない、口の中でさう云つた已之介、熱心に目ばかりになつて、懷中の小瓶をきゆつと握りしめた。しきりに生唾を呑み下して、ぶる〳〵ッと身顫ひした。

風呂の中では狙はれてゐる事には一向氣づかない風で、ざぶ〳〵と湯の音をさせながら、すつと身を沈めて首まで浸つた。そのふくよかなその姿の形!

惚れ〳〵と眺めると―

・と、已之介、仰天するばかりにぎよッと驚いて、そこを飛び退いた。なぜと云ふなら、風呂の中の髮形は丸髷ではない。結び髷だ。それは即ちお秋でなくしてお香苗であつた。お香苗の體を御新造だとばかり思ひ込んで覗いてゐたのである。

已之介が風呂の中を狙つてゐた時、丁度店の間でも、中の間境の暖簾から、奥の方をそれとなく狙つてゐる浪人風のお客があつた。

今買つたばかりの藥を當山を膝の先におき、猶二三品むづかしい藥を注文して搜させてゐたが、彼は冠つてゐる深編笠の中から、ぎろりとする目で、狙つてゐるのだ。

彼はさつきお妝お香苗の後を尾けて來た泥棒浪人である。此の藥種屋に何かあたりを附けてしまつた樣子だ。

仲庭の腕巻時計
夏祭デー 二十一日(八月廿日迄)開店記念ニ付割引ニテ提供致候此機ヲ逸セズ御利用下サレタク候
新入荷ノ最新型ヲ一々嚴選ニ檢シ責任ヲ以テ提供致シマス價格至廉御注文ニ應ジ即刻御送付致シマス何レモ十ヶ年保險付不向ノ節ハ御返金致候
優良奉仕品
十八金八型十五石入アンクル側 十一圓五十錢
十八金九型十石入アンクル側 十圓五十錢
十八金十型十石入アンクル 九圓五十錢
九金上等リボンサック付クローム側 八型 七圓五十錢
五石入アンクルクローム側 九型 六圓五十錢
寳石入アンクル 十型 五圓五十錢
寳石入クローム側 十型 四圓五十錢
(上等リボンサック付)
大阪心齋橋 仲庭總本店 電話南二一七一一 振替大阪七〇九一

超ミツタ式 新型ウ井コ 揚水に 好評ある ミツタ式 特約店募集 カタログ進呈 大阪西區新町橋西詰北入 水田發動機工作所營業部 電話新町二一四九

正藍染元祖 御誂染 帆前掛 手拭タオル 祥天風呂敷 木綿厚司 大阪市南區安堂寺橋通四丁目 御進呈 岡田藤太商店 電話船場四八二五番 振替大阪七二九四三番

肺患者に來た自然療養時代 無効特効藥の夢を醒ませ
飲むだけで治る肺病藥は絕對に無い。之は今まで無數の好轉に欺かれて自然特効藥に大金を捨てた病者が最もよく知つてゐます。今は自然療法の時代です。肺病は無理な勞働や、極端な不攝生から起る全身的の病氣ですから其根源に遡つて人間の生活を自然の狀態にまで引戻す自然療法による外に治す道はありません。自然療法とはどんなもの?先づ說明書を御覽なさい。神奈川縣小田原町新久海岸、自然療養社から進呈します。

揚水に 出力強大なる ヨシダ 機を ヨシダ式 シリンダー交換式 ポンプ 各種 各時在庫 カタログ進呈 一年より十五年迄 大阪谷町六丁目 吉田商工部 振替大阪一五二八〇 電話東六一一〇

洋服 セビロ 上下 黑セル・紺セル 金拾五圓 金廿圓 白ズボン 無地立縞 金六圓 白ポンチ 上下 黑アルパカ 上衣 金十圓 金五圓 生徒製作品實費賣却 既製品ト誂品(カタログ進呈) 市內ハ御來駕、地方注文ハ身長、胸圍及年齢御記入ノ事
財團法人 大阪洋服學校 大阪中之島一丁目 電話土佐堀二七五一 洋服裁斷科通信教授

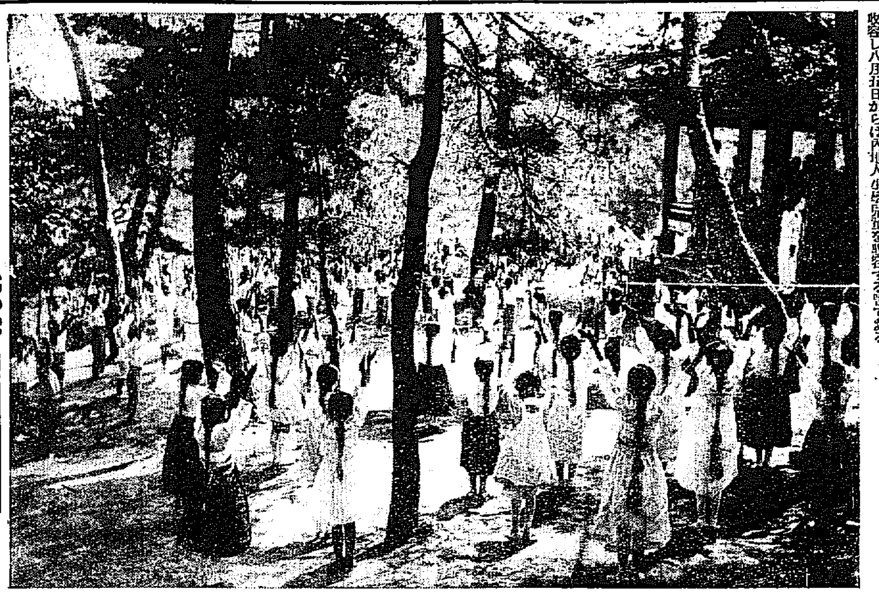

奨忠壇公園の林間保養所開かる 赤十字社朝鮮本部では二十一日午前十時奨忠壇公園に於て林間保養所開場式を擧行した、八月五日まで各普通學校男女生百名を收容し八月五日からは内地人小學兒童を收容する筈である

今午後一時十分 伊國機汝矣島に着
直ちに内地に出發の筈

去る七月六日イタリー・ベルセルトを出發し日本觀光と私用の目的をもつて訪日の途についたイタリー飛行士フランシス・ロンバルジー氏が操縦し、機關士カトニニー氏同乘のフエヤット八十馬力小型單葉飛行機は北滿シベリア南滿の空を飛翔し二十日午前六時（滿洲時間）奉天を出發し途中平壤に不時着陸をなしたが、直ちに機械をあらため午前十一時半平壤發航程一百三十キルの行程を征服し午後二時十分汝矣島にその雄姿をあらはした

この日空の勇者を迎へる飛行場は數日來霖雨の惱みも全くいにすがすがしい場の下に一掃された新鮮な空氣がその飛行場に漂ふ山本遞信局長、寺垣本府御用掛、平尾監理課長、馬場憲兵隊副山分隊長、佐藤航空官、德留大尉マーラル氏等多數の出迎あり飛行機はガソリンを補充して直ちに内地に向ふことになつてゐる

日華紡罷業 第一工場全部に 波及の模樣

【上海廿日發電】上海日華紡績浦東第一工場職工中五百名は十九日午後六時夜勤交代時に際し突如ストライキをはじめた、會社側は職工代表と會見して罷業理由その他につき交渉したが何等の要求を示さず廿日午後一時に至るも就業の模樣がないので、會社側では遂に第一工場全部の臨時休業を宣言し二千三百人の退場を命じた、會社側は追つて給料仕上等の要求あるものと見て對策を講究中であるが罷業は第一工場全部に波及する模樣である

六丁餘ズラリと並んだ夏のデパート
毎日の賣上高は一千圓内外
京城名物鍾路の夜市

涼を趁うて……街は納涼者で何處も雜沓してゐる記者は試みに立つて見ると午後八時から三十分といふ間に約千二百人の人が本町筋を歩んで行く。それにも增して何んといふ鍾路の人出であらう。

◇……釣鐘堂 に立つて同じく試みると三人の列を一つ一つ算へて本町入口に得た數字を得るのである。西大門、東大門、寺子洞、鐘路通り、安國洞……しつきりなしにきしつて來る鈴鳴りの電車がこゝで全くからになつてしまう群衆は申し合はしたやうに鍾路に吐き出して行くのだ。三十分の間に三千人の大衆が潮のやうに流れて來るのである。鍾路の魅力。それは何か？三越と花園とカフエーと流行唄が本町ファンを形造つてゐるとするならば鍾路の魅力は實に夜店でなければならない。

◇ その昔アセチリン燈に照照したといふ鍾路の夜店はいまではテントに納涼を愛む夏のデパートである。開店午後七時。並びも並んだ約鍾路から昌德宮まで、あの長い六間の道に亘る

◇……沿道に 三百餘の夜店がズラリ。小ぐれに容れた午後八時。そこはもう街の鮭である。

雜踏する群衆――賑やかな夜市の灯――輝くショーウインドー笑ふ民衆――鍾の目醒の日の男女――逆頭光――行くは、行くは、かぞへきれない一、一、一、一文字ビルデングの屋根には靑の月――青白い星の瞬き。そして無限の寂寞をもつ昌德宮――またしても笑ふ民衆。そこは七月の祭だつた。大聲、多摩、叫ぶ、怒鳴、或は哀願的に或ひは威嚇するやうに……偏執的な無限の言葉が機關銃のやうに發砲する。その口上は瞬間的に客の購買心をそゝつて行く。眼底の一瞬き――撥動するわづかな動作

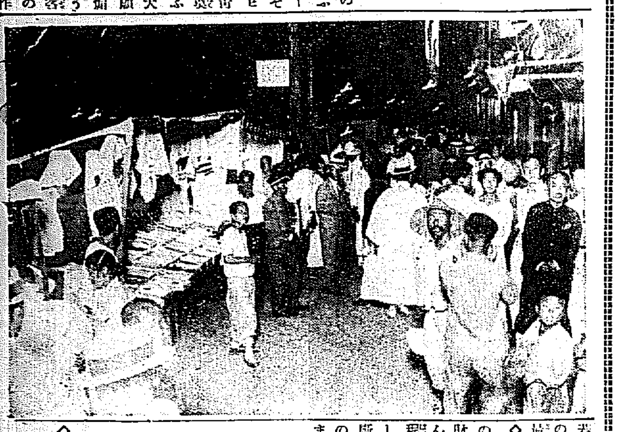

若し群衆の一人があやまつて夜店の方に一瞬、その歩みを踏んだら最後、ひとはもう

◇……散彈の やうな雑踏の中に包圍されてしまう。大きな財布にあつた最後の五十錢玉がとんで行くのである。それは巧妙な經物撥い夜店の商賣である。かくして……午後十二時の五時間、間斷なしの口車が洪水みたゝ萬余の群衆の間を駈け廻つて一瞬も休まうとはしない。◇

口車に乘つた金は毎日一千圓内外。これが七、八、九月と續く買物は多く季節物、次いで瀬戸物、陶器、石鹸、シャツと云つた日用品、月二千五百圓の賣上高を示してゐる、この素晴らしい利益に對して夜店商人が支拂ふ毎月の金は僅か五、六圓そこそこ。先づ夜店を

◇……取締 つてゐる中央察察會に保證金五圓（これは營業の許可證される）それから補利金一年二十圓の割利金をあげると

いふ鍾路營業の最高權利金が一ケ年五千圓といふから他は知るべし。所謂每月支拂ふ金は掃地料、電燈料として四、五月五圓。六月四圓。七月二圓（これは雨の多いため）八、九、十月三圓。十一、十二、一、二、三月二圓（人出の少ないため）でその他は商ふ商品とテントがあれば夜店經營が出來る。僅少な資本で莫大な利益を！朝鮮に示した商路の樣に夜市使用權には色砂糖にむらがる蟻のように夜市使用志願者でいつぱいだ。しかも僅か月二、三軒の廢業者をめあてに一萬人からの夜市志願者が中央察察會にさつとうしてゐる。勤業債券の發給は實に選ばれた幸福者である

◇……富籤を あてるよりも六ケ敷しい。三百人の夜店經營者はアセチリンガスに群る七月の蚊を追ひ乍ら乳呑子を膝に、物憂い客を集めて垢染みた安物を商なつてゐたといふ昔の姿――そこに胚胎したといふ夜店の風景は今や每月四百圓の電燈料を支拂ふ京城の名物――鍾路ファンにとつては忘することの出來ない街の存在となつてあふれた勞働者や内地の女が暗い小路で怪しくも賣つてゐた五、六の露店……貧しい人々が商ふといふ夜店の傾向は次第に崩壞しつゝある。いまでは相當資力のある人が營むやうになつた。しかもかつてのやうに

◇……日蔭的 な自分一人の働きではなく妻も子も娘も一家あげての街上進出――夜店經營が今年から著しく現出して來た……とは變化に富める移動デパート――どれでも二ッ五十錢的雜貨賣買――夜市の近き將來における華かな進出を物語る中央察察會幹事金成集氏の眞正なる賣見談である（へ對談は鍾路の夜市）

弟を手斧で滅多斬りにす
加害者は釜山署へ

【釜山特電】二十日午後十一時過ぎ釜山榮町にて作肉の皿を分けた兄弟が口論の揚句殺人未遂の傷害事件があつた。加害者は榮町三の六六、指物業西本松次郎(三)被害者は同人の實弟草梁町二丁目西本松之助(三)と稱しこれも指物業を營んでゐたが、二人は兄弟でありながら日頃から頗る仲が悪く、事件の當日は最近弟松之助が使つてゐた弟子が松次郎方へ方向換へをしたのにからまり、給金の貸借關係にて互にいがみ合となつてゐた所二十日夜突然被害者が加害者松次郎方を訪問して押問答を初めた末言葉の行違ひより松次郎の妻女の首を被害者がしめつけたのを見た加害者は仕事場より手斧を持出し松之助の頭部顔部等へきりつけて瀕死の重傷をおはせ、被害者は血まみれとなつて草梁町池渕病院へかつぎこまれ、急報により檢事局より元橋檢事の實地檢證があり、犯人は直ちに釜山署へ身柄を引致し目下取調べ中である

ML黨公判 判決は廿八日

最高懲役七年より二年まで求刑された第三次共産黨（ML黨）中央幹部金俊淵ほか廿七名にかゝる治安維持法違反事件第五回公判は二十一日午前十時より京城地方法院第四號法廷で金川裁判長、森浦檢事立會の下に開廷、各被告を訊問した後、鍋島、金炳魯辯護士の辯論に次いで金俊淵をはじめ被告全部の自由供述あり、被告はいづれも滔々と辯護士そつちのけの辯論を試み、午後一時三十分休憩に入り二時より續行されることゝなつた

仁取附近でも 合百賭博團檢擧
内地人五名引致さる

【仁川特電】京城の合百賭博大檢擧に連座を起してゐる折柄從來仁取附近で行はれてゐた合百賭博について常に探査をつゞけてゐた仁川署では一日正午突然仁取附近から合百賭博容疑者として内地人五名を引致し嚴重取調を加へたが今後仁川署では從來以上に取締を加へこれが根絶につとめる方針である

教員減俸案を葬られた腹癒せに 兒童に盟休さす
父兄側が學校に挑戰

【長野電報】長野縣南佐久郡内山村小學校兒童約四十名は十九日突然同盟休校して困る事實を二十日に至つて發見し、學校當局は頗る狼狽し事情調査の結果十八日同村に開かれた財政不況對策の決議事項たる小學校教員の減俸案を學校當局が容るゝところとならなかつたに憤慨し父兄が兒童を中心として學校側に挑戰し持久的態度に出たものであつて、目下村當局は之れが善後策を講究中である

居眠り自動車 重傷を負はす

廿一日午前六時頃府内黄金町七丁目四十一番地、自動車運轉手車秀寬(三)が京一九二號を運轉して元町二丁目停留所附近を疾走中居眠りをはじめ通行中の龍町十一番地金昌洙(三)に衝突、右脚に全治一週間を要する打撲傷を負はせた

京元咸鏡兩線

水害の爲不通となつた京元咸鏡線は保線員の努力と天候恢復に相俟つて漸次復舊咸鏡線は廿一日午前四時箇嶺、高原間を最後として本線全通し京元線は箇嶺元山間は廿一日正午までに復舊の見込であり安邊培花間は二十二日朝迄に復舊の見込であるが又川内里線も二十一日夕刻までには復舊の見込でこれにて全線開通の豫定である

竊盜して散財
二十件を自白す

廿日午後七時頃、府内元町三丁目朝鮮飲食店で身分不相應な散財をして居る挙動不審の男があるのを龍山署井口刑事が發見し、本署に連行して取調べると、右は府内元町三丁目一二四番地、吳成老(三)といひ十九日南大門通り佐藤質館の名をかたり、太平通二丁目イロハに親子丼を注文し、出前持ちが同館に親子丼を持ち込んだ隙に自轉車を窃取逃げ賣却した外、前記の方法で城大附屬病院醫田學士等の名を用ひて被害額四百圓に上る竊盜二十件を働いたことを自白した

張鎭弘に死刑 上告棄却さる

昭和二年の大事件として世の耳目をそばだてた大邱銀行、貴族、導爆藥爆弾事件――その下手人革命黨決死隊員張鎭弘(三)にかゝる上告公判は廿一日午前十時より高等法院において増永裁判長、伊藤檢事立會の下に開廷、裁判長は直ちに上告棄却の旨を言渡し、一、二審通り死刑を言渡して閉廷した

六十台の輕飛行機で 歐洲の巡回飛行
二名の英國婦人も參加

【ベルリン廿日發電】本日早朝ドイツ、スペイン、イギリス、フランス、スイス、ポーランド等各國人操縦の六十臺の輕飛行機は當地郊外テムプルホフ飛行場を出發、歐州巡回飛行競爭の壯途に上つた巡回航程四千七百二十九哩で途中着陸二十九ケ所を經て、一週間にてベルリンに歸着するものである右競爭飛行は從來歐州に行はれた最も大規模のもので、且參加者中二名の英國婦人を含んでゐる

金剛山長安寺方面の被害
今月中は探勝困難

颱風に襲はれた金剛山長安寺方面の被害は甚だしく、伊藤長安寺ホテル主任の鐵道局への報告によれば、長安寺川の増水により長安寺附近の死傷者および行方不明は六十名に達し内地人旅館途樂館をはじめ朝鮮人旅館民家等の流失あり向仙橋および南仙橋も流失長安寺ホテルも一時危險に瀕したが一同無事、探勝客も少くまた無事であつたが、道路、道橋、その他の被害多く、また電車及自動車の不通等により今月中は探勝困難であると、なほ外金剛は被害少き模樣である

臨時清潔法 傳染病防止
本町署大馬力

降り續いた雨も九州朝鮮を荒した大暴風雨でスッキリと上つて久し振りで晴々しい天氣に恢復した、次に起る心配が各種の傳染病、そこで本町署では二十三日から臨時清潔法を行ひ大馬力をかけて宅地および家屋の内外、下水溝、汚水溜井戸、塵芥、塵所等の徹底的消毒、雜具、什器、寢具、衣類等の日光消毒、室内の彩光換氣をはかり各種傳染病の發生を未然に防がうとしてゐる、施行日割は左の如し（へなほ雨天の際は二十七日より順次繰下げて行ふ）

▲二十三日＝古市町、吉野町一二丁目、旭町一、二、三丁目、本町一、二丁目、南大門通一、三丁目、南山町一、二丁目、明治町一、二丁目、永樂町

▲二十四日＝南大門通四、五丁目、南米倉町、御成町、蓬萊町一丁目、太平通二丁目、永樂町二丁目、本町三丁目、若草町、大和町一、二、三丁目、倭城臺町、

▲二十五日＝太平通一丁目、武橋町、長谷川町、北米倉町、黄金町二、三、四、五丁目、長橋町、水標町、本町四丁目、櫻井町一二丁目、花園町、林町、初音町

▲二十六日＝新町、本町五丁目、黄金町一、六、七丁目、光熙町一二丁目、芳山町、西四軒町、東四軒町、並木町、茶屋町、水下町、三角町、南大門通一丁目

國際水泳大會

【ホノルル十九日發聯合】國際水泳競技大會最終日の結果は左の如し

▲四百米自由型 一着マイヲラ（ハワイフイマカニ倶樂部）タイム四分五十四秒八、二着バスタークラブ、三着アルベルト・ゾリラ（アルゼンチン）五着安田（明大）

▲五十米自由型 一着ショーニー・ウッド（ハワイフイマカニ倶樂部）タイム二十六秒四 二着パンダー（エール大學）三着サムカハナモク（ハワイ）村松選手は選外に落ちた

▲四百米背泳 一着マイヲラ、カリリ（フイマカニ倶樂部）タイム五分四十三秒、二着武村、清川、三着ハリス

▲三百米メドレー 一着クラーレンスクラブ（加州南加大學）タイム四分八秒四（米國新記錄）二着マイヲラカリリ（フイマカニ倶樂部）三着ハート（エール大學）馬渡は選外に落つ

▲二百米メドレーリレー 一着フイマカニ倶樂部タイム三分三十六秒二（米國新記錄）▲二着明大チーム（佐田、武村、鍋田）▲三着エール大學チーム

明大は二位

【ホノルル二十日發聯合】エール大學を破る洋水泳大會、明大、エール大學對抗の結果はエール、明大共に七〇點を得て對スコアとなつた然し跳込みはエールのみであつたため、このエール側の得點だけを除くと競泳では明大が優勝したわけである尚全大會を通じての採點法に依ればフイマカニ倶樂部六十九點、明大三十六點エール大學三十一點、南カルフオルニア二十三點、オール、ハワイ五點で明大はこれにても立派にエール大學を破つた

いよ〳〵今夜から
納涼夜間マーケット
每夜七時半…十時まで
たから箱 百個限り特價出 御一人様一個宛
丁子屋

アメリカ優勝 對伊國デ盃戰

【パリ二十日發電】デ盃戰インターゾーン亞米利加對イタリー第三日は左のスコアで一勝一敗となり三日を通じ四勝一敗でアメリカ優勝した

ロット（米）六―三、六―三、二―六 ステファニ（伊）

モルプルゴ（伊）六―四、七―五、六―四 アリソン（米）

豺小兒を咬殺

【京城】揚州郡大神面…里三四六農宋某の二女正連(六)は本月十六日午後四時頃自宅の庭先で四五名の子供と遊戯中、突然豺が現はれ同人の咽喉部を咬み大騒ぎとなり里民十數名が後を追跡したところ、即死した小兒の死體を放棄して何れへか逃走した

景福丸遲着 特急列車延發

【釜山特電】廿一日朝釜山入港の關釜連絡船景福丸は朝鮮海峡にて濃霧に包まれて定時よりも二時間余おくれて十時入港し、九時十分發の急行列車は延發となつたので京城へは多少延着を免れぬ模樣である

成績優秀者に 獎勵金を寄附
府の布吊講習

都市の副業獎勵として第三回までに布吊加工講習修了者二百二十五名を出した主催者京城府では終了後においても夫々受講者の家庭につき指導員を派して該事業の奬勵に勉めてゐるが今回右に對し五十日以上繼續從事して成績優秀の者にはその實績により最高五圓以内の奬勵金を交付することに決定し、該當する者を拔擢中である

飛行演習中止

既報の大村海軍航空隊の大村大連間往復飛行演習は都合により取止めとなつた旨同隊より總督府等へ入電があつた

一高大勝す 對三高陸上競技

【東京電報】二十日の一高對三高陸上競技は八〇對二四で一高大勝し三年連敗の雪辱をなした

城大水泳部遠征

城大水泳部にては既報の如く二十二日午前十時京城發宮原監督、松本主將以下十二名九州遠征の途に着く筈廿六日午後一時半より箱崎町九大プールにて九大との競技を行ふ筈

黒住教大祓祭典

近來目覺しい發展をなしつゝある市内本町四丁目黒住教京城教會においては、來る廿四日午後八時より恒例の大祓祭典を行ひ終つて、各教士の有益なる說教がある、信者は勿論一般多數の參拜を歡迎する由

美術院展覧會 十月十六日から開會

【東京電報】帝國美術院第十一回美術展覧會は來る十月十六日より十一月二十日まで東京美術館で開會、出品受理期間は十月一日より五日までとする旨、二十一日文部省より發表された

取消

昭和五年七月十九日附發行（十八日夕刊）貴紙第八一三三號第二面に掲載の「拳銃と彈丸山中の爆筋犯人逮捕さる」と題する記事は事實無根に付取消相成度右請求す
昭和五年七月二十日 清道警察署
京城日報社御中

火事ヤ 地盤ニモ
安心ナ 堅ガ
ヤスク ハヤク デキル

純朝鮮製產品
特許川崎式
鐵網コンクリート
川崎鐵絹工場
京城出張所
京城府古市町三四 電本二五九七

特許川崎式
金網蛇籠
フトンカゴ
ダルマカゴ

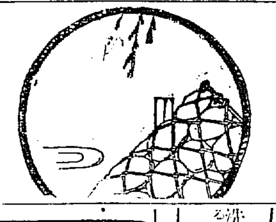

河川＝ 堤防＝ 護岸＝
災害ヲ未然ニ防グ
川崎式カナアミカゴ

信仰と修養
一、キリスト教の諸書籍を準備して御貸與いたします。
一、本會へ御入會の方に每週『朝鮮新生』を御送りいたします
一、本文庫の書籍目錄はお申越し次第お送りいたします。
（ケール氏內）
京城新生會

洗練 京城荷札

京城本町一
大學病院 赤十字病院 指定
中村眼鏡時計店
振替京城三四六番 電話本局一二二七番

香料 製菓用 飲料水用
無害着色料
佛國ローヂエ香料會社代理店 中央試驗所檢定着色料發賣元
京城府花園町 東華洋行 電話本局三九九二番

夏しらず・夜の京城を一望に
屋上納涼の夕
本町二丁目 本ビル食堂 電本二三〇四番
エレベーター屋上まで（午後十時半過ぎは横玄關より）

二十二日より・三階にて
三越デー
毎々多大の御好評を賜つて居りましたが今回は特に暑中御見舞其他に最も好適な吳服、雜貨を各種取揃へ破格の廉價提供

主なる奉仕品
◆絽丸帶 ◆小紋絽縮緬
◆御召 ◆明石
◆色紋絽縮緬 ◆婦人單帶
◆銘仙 ◆白絣上布
◆小紋絹廊 ◆小紋モス
◆新明石上布 ◆中形
◆錆縞 ◆白縞
◆無地絽男羽尺 ◆白縞格子

海水浴用品賣出し
―其他雜貨格安品等豊富―
階下にて開催中

夜間營業
―二十五日迄―
―毎夜十時迄―
三越 京城

本局四五〇〇番
三越の新電話番號
代表電話番號を變更致しました
何卒お含み置きの程願上げます

牛乳石鹸デー

醫學博士 德永白太郎
肺結核 人工氣胸 レントゲン 紫外光線
呼吸器系
虹ケ濱病院
京醫學士 大和政忠

父辰巳吉之助儀豫而病氣の處養生不相叶本日本店に於て永眠致候間此段謹告候也
追而葬儀は來る廿三日午前十時大阪本店にて執行可仕候
七月廿一日
大阪市南區谷町
嗣子 辰巳吉政
京城府黄金町
京城支店 上野孝吉

宗教の話（一）

吾々は如何なる宗教を求むるか

ドクトル・オブ・フイロソフイ 盧正一

宗教が必ず社會に福利を與ふるといふ說は自家の宗旨を宣傳するための偏見であつて決して公正な論でないばかりでなく全くの誤謬の說である。ラウスエンブッシエは『宗教によつて感受したところの愛、慈悲および勇氣程深刻であり堅確なるものはない』といつてゐるが宗教的偶像心程強烈であり和解し難いものはない。宗教の爭ひや宗旨の偏見より齎せられた殘虐、慘劇の例は吾人が歷史を讀む時隨所に發見されるものである。特に未開時代における宗教は、天啓といふ美名を籍りて人智の開發に應じ民衆を指導することを避けたしかつたのである。これより見れば人類は宗教を愛する目的如何を持つてゐることに苦ければ、若し人間にこの傾向がないものとすれば、それ程強い信仰を受ける筈はないのである。元より人間は自分の足りない處や弱い處を感ずる度毎にその補足と救濟を求める一種の宗教的形式を以て超絕の態度を取るのである。故に若し理想に近い宗教があつて人類の要求を合理的に滿足させることが出來たならば、その宗教こそ人間社會に福利を與へ社會の進化を促して人類の生活樂樂の道たるべきことは明かである

×

ベンジヤミン・キイドは『宗教の定義を下すに非常な困難を感ずる。それは宗教といふ廣者には種々雜多な性質が含まれてゐるからである』といつてゐるけれども原始的宗教は科學的宗教の觀念より離れて、最も發達した合理的宗教觀念をもつて宗教のすべての要素を網羅した後本問題に就いたならば、宗教を定義するにおいてさほどの困難はなかつたらうと思ふ。すべての史的宗教の普遍的要素は次のやうなものと思ふ、即ち

一、崇拜すべき或る超人的實在を信仰すること

二、此超人的實在と人間との間に一種の實際上の關聯があるものと信仰すること

三、此實際上の關聯は感情と活動とに於て表現される即ち崇拜の現象である崇拜は畏敬の念と信賴の精神とを以て超人的實在に對する人間の實際的關聯が形式に於いて集團的行爲と精神的禮度である

四、この崇拜行爲が實施し得べき場所又は建物を要し或る形の組織を要す

×

これ等によつて見れば宗教はその一次的性質において神人同形觀であるに違ひない。この地より宗教を神人同形觀の哲學と看なすのは正當であると思ふ。しかして史的宗教としては單にそこに止つた丈では存在を維持することが出來なかつたのである。即ちこの神人同形觀に就いて一つの合理的解釋を以て有質にすることを得ざれば人間の想像の上にその觀念の實を把持し能はざることになるのである。故に宗教は單に詩のみでなく又は實在の詩的象徵を持つのみでもなくしてその實在をば實際のものとして現受けるのである。

宗教といひ哲學といひ兩者共同る終極的實在を解せんとするものである。宗教は大概原始的幼稚なアプリオの假想を以て終極的實在を解かんとするものであるが哲學はなるべく經驗の事實の常識的說明を以てこれを解明せんとするものである。人智の發達につれて神人同形說の如きは幼稚であり且つ不確實なる說と見られてゐる。時としては荒唐無稽なる說と見られる。それが思想を形成するにおいて詩として存在を許される位のものである。若し神人同形說に大切な要素があるとすればそれは個人および社會のため感情的、美的又は心理的滿足方法を與へる倫理的（若しそれを備へたものとすれば）において存すべきである。最も新らしき合理的論法を以てこの社會的に存すべき價値のあることが究明されたなら、はじめてそれは永存すべきである

中央代表の洪、野副組優勝す

例年にない興味あるゲーム

全鮮庭球選手權大會

本社主催第七回全鮮庭球選手權大會は、二十日午前十時半から京城運動場コートで擧行、各地から十二の精鋭を選りすぐつたことゝて本年の大會は素晴しい興味を喚び殊に本年は試合方法をトーナメント勝ち抜きとしたので誰が上にも試合の興味を増し、例年にない興味あるゲームを展開し觀衆を喜ばしたが、熱戰、また熱戰の末終に中央代表洪承四、野副組の優勝する所となり、昭和五年度の全鮮庭球選手權は中央代表が、獲得した。夕刊締切後の試合經過左の如し

準決勝

中央代表（洪承四、野副）―二 國境代表（康、…）

中	6	4	4	3	10	4	4
國	4	6	2	5	8	1	2

【主審富田氏】地方代表の選手は悉く敗退して僅に國境代表のみとなつた國境の康前衛はスマッシングにボレーに大に活躍したに反し中央前衛野副君は敵の後衛よりオバーせられてなすなくゲームカウントは二―二の接戰となつて準決勝らしい緊張振りをみせた第五回ゲームは幾度かジユースを繰返へし國境リードしながらゲームをロストしてしまつたことは重大なチャンスを失ひ、最後のゲームも國境凡失して終に四―二で中央勝つた

▲短評（村上委員）洪の當りすごいために野副後衛に譲り氣味で殘度が危機をはらんだ洪の當り強くて遂に勝つたが、國境康前衛の當りもすごく好技を交して個師に動き雌雄の準決勝としての真價を示した

選手權保持者（殖銀…）―二 遞信（…）

遞	2	2	4	8	0	8	2
選	4	4	2	6	4	10	4

【主審村上氏】京城同士の試合、しかも後衛の興君と前衛の野君とはかつて國境で組合つてゐた同士であつたためか多少緊張味を缺いてゐたが前衛の殿君が劣つてゐた、技術の差は如何ともすべからず遂に選手權保持者の勝となつた

▲短評（村上委員）第二準決勝で好試合を期待され兩後衛とも良く打つたが共に球攻としての面論があるので兩者敗失を待つ主義に出て試合氣分を沈滯させて見へたが、前衛は雌に一日の長あり、殊に最後の活躍目醒ましくゲームを勝利に導いたと見られた

優勝戰

準決勝では唯一の地方チーム國境代表敗れ優勝戰は京城同士の顔合せとなり、非常な人氣を呼んだ午後三時卅五分優勝戰に入る

中央代表（洪承四、野副）―一 選手權保持者（殖銀…）

中	2	4	4	7	4	4
選	4	2	2	5	0	1

【主審富田氏】優勝戰は京城の鐵道と殖銀との試合である雙方土つかず同士、ゲーム一―一後野君の出來惡くゲーム二―一で洪野副組リードし、第四回ゲームはジユースとなり、後の本試合は洪は…

總評 林原憲貞

全鮮庭球選手權大會は本年度より從來のリーグ試合をトーナメント制にゲームを十一同ゲームに改められた各選手の眞の實力を現はすためには或はリーグ戰がよいかも知れないが、時間が長引くのみならず、觀衆の興味を殺ぐ嫌ひがあつたから、トーナメント制に改められたが之は一般の期待に副ふたやうであつた。各選手の技術は前年度と大同小異で戰蹟の示す通り矢張京城が強いと云はねばならない、地方代表としては國境代表の存、康組が光つてゐた、京畿推薦の鄭に今少し強い前衛を配したらばと思はれた、全鮮代表選手廿四名中內地人數は中央の野副組南の岩本國傳の今東の三名で大多數朝鮮人であることは注目に價ひする

▲短評（村上委員）兩後衛はその力といひ全く互角に見に前衛に於て洪に優勢が發揮され、時には勝利の壁手に有利で四分六分に見られたが野副前衛當りを見せず遂に洪野副組の優勝となつた。かくて全鮮庭球界の猛者を集めた白熱の大試合は全く終了し曾我本社總務副社長より選手權獲得者洪、野副組へ優勝盃を授與し各選手へ參加記念章を授與して盛況裡に閉會した

なりたるも張鄭組凡失多く案外呆氣なく前年度選手權保持者張鄭組敗れ、中央代表洪、野副組が優勝、全鮮庭球選手權を獲得した、閉戰午後三時五十分

優勝した殖銀洪、野副組

鈴木夫人音樂會＝十九日朝鮮ホテルにて＝

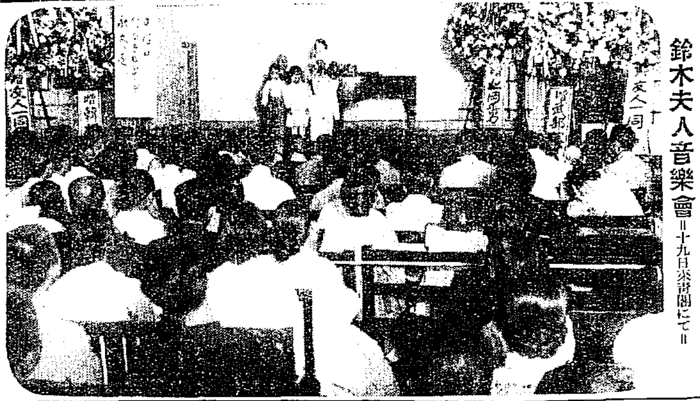

三十四對三十一で 全京城軍惜敗す

對全奉天軍水上競技

既報＝全奉天對全京城第一回水上競技會は二十日午後二時より龍山鐵道局プールにおいて擧行、兩軍大接戰を續け新記錄續出、遂に卅四對卅一京城軍の惜敗に歸した（昨夕刊締切後の記錄左の如し）

◇百米背泳 1、一分廿二秒六分三（新記錄）岩本（奉）2、長谷川（京）3、渕上4 宮原（奉）

◇百米自由型 1、一分十秒（新記錄）高鍋（京）2、平林3 長谷川（京）四、栗

◇二百米平泳 1、三分廿六秒五分三（新記錄）岩本（奉）2、宮原（京）3、種谷（京）4、森田（奉）

◇二百米自由型 1、二分四十秒五分二（新記錄）川野（奉）2、高鍋（京）3、栗4、稲田

◇二百米リレー 1、二分一秒五分四（新記錄）奉天チーム（栗、川野、岩本、平林）2 京城チーム

得點表

	全京城	種目	全奉天
	5	百米自由	5
	5	四百米自由	5
	5	百米背泳	5
	6	百米平泳	4
	5	二百米自由	5
	4	二百米平泳	6
	1	二百米リレー	4
計	31		34

米國の旅から カバン劇に

漫談風に語る……（終）

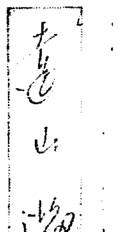

舞臺裝置、大道具は勿論小道具にいたるまで一匠のものを使用する事が出來ず先方のもので舞臺を飾つたウオンド・スクエヤーのオープニング・ナイトは豫想以上の好成績をおさめたビヘイマンの紐育下にあるメトロポリタン座の劇場進出の第一步が華やかに飾られた私は一座卅人でこの一流劇場にのぼるにはあまりに貧弱と考へて在米邦人中からいはゆる『エキストラ』を募つた、廿名の募集に百名以上の應募があり私を驚かした

◇

ホリウツドの第一興行それから後の第一同の興行を行つた、映畫の國アメリカしかもその中心地たるこのホリウツドで毎日三千人からの觀客の前で私どもはサムライ劇を演じた、その結果世界映畫界の權威ホリウツド俳優組合の感謝狀が授與された、この會は英國のシエクスピア劇團に一ケ、ジョウジ・バンクロフトが一ツわたされたきりで私が三人目である

その後の一座は榮光に輝いて十數つかの興行回數何れも成績を感ずる程の成績をおさめた、トーキーの隆盛とともに一座はワーナー・ブラザース社の招聘をうけて、こゝで一本撮影した

◇

未知の人々から日に百通以上の手紙に接したある時などはホリウツドでミス・ケーンといふ人から午餐會に招かれた全然知らぬ人ではあるが折角の好意、殊にミス・といふ以上いはゆる『お孃さん』でその人が一座の劇にたいしてどんな感想を抱いてゐるか……等々を期待してその邸に行つた、處がミス・ケーンは六十を越したオールド・ミスで幾分か私は失望した

◇

小さな失敗はあつたが私には何も幸福であつた、かくて滿三年私どもは假設國際者中の日本人として昭和四年九月ホリウツドを去り歸朝の途についた、歸朝後日活と契約なり一本映畫をとりこの京城の旅についた

◇

さて私の物語りはあまり景氣ではなかつたでせうか！、最後に私の理想を一言、今の劇壇は映畫に押しやられてしまつた形ですが、すべて行詰つてしろ新劇にしろ、すべて行詰つてゐる不況の故もありませうが大人數の劇團を維持してはやつていけなくなつた、ひとり不那劇界ばかりでなり世界の大勢がみなさうである、劇の國ロシヤではこれを打開するため出來得るだけ小人數の劇團でしかもコヂンマリとしてより以上に舞臺を緊張さす小劇團が組織されて今や一つの流れともなつてゐる、今日をすてず、然して明日に向つての躍進といふスローガンで進む私ども當然かうした組織で今後は躍進します名づけてカバン劇ですね

夏の景物 金魚

その飼ひ方

夜店で子供たちを相手に金魚やメダカを買ふのは樂しい夏の夜の景物です。また移動、夜店、西店のショーウインドまで、優しい金魚の姿はなくてはならない點景です。たゞ飼ひ方をよく知らないため直ぐに落としてお困りの方が多いのです。普通の種類を除いては金魚は中々丈夫なものですから、少し飼ひ方を注意さへすればいつまでも元氣よく生きてゐます。

器と池

器にはガラス鉢、土器の分量、第四が場所です。器の第一は瀬戸や池、第二が水、第支那鉢、瓶、犬の器、コンクリートの器などがあります。初心の方は小さい器へ金魚を澤山入れ過ぎていつも落としてしまひます。器入れると水が早く不潔になり、酸素が不足になりますから、少い方が安全です。大體一升の水に入る器で、二歳の物なら二尾位まで…金魚を入れると灰汁のために殺してしまひます。充分灰汁を拔いてからにします。上等の金魚でしたら水あかがついてからにしないと弱りするのが多いのも同じです。

餌

大きな池で一升のものならば木鉢やコンクリートの器は八合ガラス鉢は三合位の割合にします。初心の方が上手に飼へないのは

薩筑合同 琵琶大會

廿七八兩日

京城薩摩琵琶同好會、京城筑前琵琶會、樂研、錦心流各會の主催で、來る廿七、八兩日午後六時より長谷川町公會堂において薩筑琵琶界の泰斗永田錦心流宗家、京城錦城會と合同琵琶演奏大會を開催することとなつた。同師は本年六十歳、十一歳で旧中國禮筆に師事し三十三歳ですでに免許皆傳を受け、明治四十年熊本において明治大帝陛下の御前演奏の光榮に浴したことがあり、當日の出演者は當地各派一流を網羅せること、盛會を豫想されてゐる。なほ會員券は各教授所で前賣をなし、當日會場にても發賣することゝなつてゐる。曲目は左の通り

第一日目（廿七日）▲楠公（伊集院勁水）▲櫻ヶ原（假室霜秋）▲衣川（鉄尾旭峰）▲小栗栖（大數淵泉）▲乃木將軍（堀江大喝）▲吉野落（田崎旭泉）▲北條時宗（村崎汀）▲橘大隊長（松井清水）▲玉の御聲（…）▲井伊大老（合…）

第二日目（二十八日）▲原城（…）▲白虎隊（…）▲大石主税（…）▲和泉式部（…）▲九重（…）▲船弁慶（…）▲高杉晉作（…）▲能寺（金森黄水）▲成德館（…）▲西郷隆盛（…）▲石童丸（…）▲本能寺（…）▲條修（…）▲能登守（…）▲河中島（…）▲大石（…）▲衣川（金旭）▲小栗栖（佐川旭泉）▲…▲小督、孫…

シミを殘さぬ 揮發油の用法

揮發油と、ベンヂンは脂肪をとるに缺くことの出來ぬものですが、厄介なのは油の滲み込んだ部分に縁が浮かび出ることです。殊に薄地物であるとそれが際だつて見えて誠に具合の悪いものです。そこで方法をかへてこんなやり方にします、まづ古新聞紙一枚を小さく折り疊んで揮發油とベンヂンを注ぎその上へ脂肪のついた部分を横にその上へ小さく折疊んだ新聞紙を乗せ、また油を注ぎかけその上へ焼鏝かアイロンをあてゝ脂肪の部分を蒸しますと、どんなに汚れた脂肪でも綺麗にとれるだけでなく、ちつとも縁が殘りません。但し新聞紙の折疊み方が薄いと効果がありませんから、なるべく分厚に折疊むことと又アイロンより焼の方が効果は確實です

場所

鉢をおく場所ですが、全く日の當らぬ所は禁物ですが直接強い日光の當るのもよくありません。明るい、日當りのよい所が理想的ですが、暑中ですと半分か、三分の一位を何かでおほつて日陰にしておくのもよい具合です

御飯粒はよくありません。いつも一定の場所で與へるからです。餌としては糸ミミズ、ミジンコその他蝶類の蛹をくだいたものを更に手でもんで與へるのもよい事です。

軟式野球戰

朝鮮軍主催軟式野球リーグ第二回戰は廿日午前九時より龍山球場において擧行された。成績左の如し

遞信 A 6―3 0 タツミ倶

ミドリ倶 7―0 タツミ倶

殖銀 5―2 遞信C

米倉 2―1 カツトバス倶

メートル倶 7―6 運輸記者團

麻雀界

▲花井倶樂部開設 大和通二ノ六〇雙葉旅館舘を麻雀倶樂部とし、雀井倶樂部と名づけ、多數の麻雀愛好者の爲め本月廿三日午後七時から開設披露の麻雀大會を開催、會費五十錢

ＪＯＤＫ

プログラム 二十二日（火曜日）

午前十時〇分 氣象概況、各地天氣概況

同十一時四十五分 料理献立『茄子の二種揚げ』日用品値段

正午 時報ニュース

午後〇時廿分 ラヂオ學校 地理の話（一） 龍山中學校 鈴木駿太郎

同二時十五分 婦人講座 現代婦人の活動に就て 京城婦人ホーム 田島久米

同三時四十分 ニュース官廳公示事項

同五時三十分 ラヂオ體操 職業紹介事項今晚のプログラム

同六時〇分 童話 山田俊盛

同六時三十分 內鮮語講座 金井鎬

同七時〇分 ニュース官廳公示事項明日のプログラム

同七時二十分 趣味講演 釣りのお話 相川富三郎

同八時〇分 速續浪花節 藝者と力士第二席 京山四三

同八時四十分 俗曲 山崎豊子 獨唱 平間文壽 獨唱と管絃樂（東京）

同九時〇分

一、セヴイラの理髮師、序ロッシーニ作曲 東京ラヂオオーケストラ

二、獨唱 指揮 篠原正雄

イ、歌劇『セヴイラの理髮師』伯爵の歌 ロッシーニ作曲

ロ、夢 マスネー作曲

三、歌劇『ミニヨン』ガヴオット トーマ作曲

四、獨唱 伊庭孝譯詩

イ、歌劇『トスカ』星さらめけば プッチーニ作曲

ロ、歌劇『リゴレット』女心 ヴエルデイ作曲 伊庭孝譯詩 堀內敬三譯詩

同九時三十分 氣象概況、各地天氣概況

同九時四十五分 南道短歌

一、短歌 金南洙

二、春香歌

三、沈清歌、外

將棋新手合（五）

於東京市日本橋區蠣殼町二ノ二 讀賣本將棋所

（局は七七玉迄の局面）

六段 小泉雅信（東京）

四段 志澤春吉（東京）

左香落

志澤氏 持駒 桂桂香步步

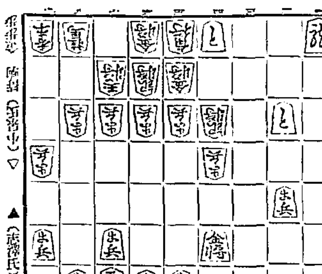

（第四十三手）

▲（志澤氏）持駒 ▽

▲六八龍 △四六龍 ▲五一と △同金引 ▲三三と

△五七龍 △七八金 ▲同 銀 △同龍成 ▲同 玉

△五八銀 ▲七九桂（以下次號）

讀品木七段講評（上手）四八龍と、敵に迫まるのは此の場合已むを得ない所である。

（下手）三三と、と活躍を圖るのは強い指方である。

（上手）七八金、と打つて敵玉に迫まるのは無理である。寧ろ六八金、八六玉、六七龍と惡に角指す所である。

（下手）同銀と取したのは、敵は指し切りとみた離手であるが此の場合玉寄である。

（上手）七九桂の後ぎは疑い手である。

安住大藥房の 入浴剤 カトール

一般殺蟲劑カトールは藥用の觀点より安全かつ殺蟲の有効成分の含有量から作られたもので、蚊、蠅、蚤、南京虫、油虫、蟻等の害虫を驅除する安全な殺蟲劑です。…

昭和の珍發明 木馬が歩く

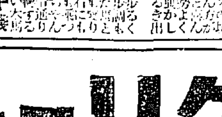

異の動木馬

機械も車も無くて足を踏むとゆら動くので、赤ちゃんが喜んで乘つて遊ぶ…

一台一圓八十錢

特約代理店 躍進社

●つゝう！ ノーシン●

皮膚泌尿花柳病 醫學博士 渡邊晋 京城黃金町入口 日本生命裏 診察 十二時半マデ及ビ夕刻

八月新譜第二部

三五九三	ジャズソング 松竹映畫小唄	ザッツ、オーケー 海の行進曲 河原喜久惠
三五九七 三五九六	浪花節	大石山鹿護送 天中軒雲月
三五七〇 三五九八	映畫說明	江戸城總攻め 松岡天堂
三五九三	東亞映畫小唄 流行小唄	「街の潜航艇」主題歌 潜航艇の唄 スピード小唄 黒田 進
三五八七	ジャズソング	ドンツク行進曲・テノールの豆腐屋 阿部 健次
三五七四	小唄	都々逸（浪花節入り） 博多節 天中軒雲月
三五七七 三五九六	浪花節	桂小五郎 京山若丸
三五七八	童謠	いくさごっこ・動物園 清水三七子

コロムビアレコード

御最寄りの特約店で御試聽を乞ふ

二十二日より五日間

盛夏向德用品 お買物ニユース

三中井のうすもの大賣出し

盛夏用呉服の特賣品

▽明石上布（一反）九圓八十錢・十一圓・十三圓

▽からむし上布（一反）三圓八十錢・五圓・八圓

▽絽小紋（紋絽・平絽）十二圓・十五圓・十八圓

▽絽羽折地（殿方用一反）五圓八十錢より…均一品各種

▽ひさえ銘仙 三圓八十錢・五圓・六圓五十錢

實用向キモノ地の破格品

▽實用晒縞 五十錢…均一

▽手拭中形 六十錢…均一

▽遠州縞 八十錢…均一

▽ガーゼ寢卷地（各種）

▽ゆかた地（二枚）一圓・一圓半・二圓・二圓半

▽湯上りゆかた 一圓半…均一

▽モスリン着尺（一反）三圓…三圓半…均一

▽モス友仙 十錢…十四錢…均一

半衿雜貨品のサービス品

▽クレープシヤツ（二枚）六十錢…均一

▽麥稈帽子（紳士用）四十錢・五十錢・九十錢

▽子供帽子（男女向各種）五十錢…八十錢…均一

▽洋傘見切大賣出し 特價一圓・三圓・六圓…均一

▽半衿（二掛）三十錢より

▽絹レース 九十錢より

ゆかた卷・扇子・洋品雜貨・子供服各種其の他シミ付・ヨゴレ物等をも破格提供致します

清涼な三中井食堂…（新館四階）

呉服部屋上納涼臺 廿日より開始

三中井特撰かや大廉賣會

朝鮮地圖販賣元は（一覽表進呈）京城長谷川町 小林又七朝鮮地圖部

ウテナクリーム

日ヤケ止めに…ヒゲ剃り後に…輕いお化粧に… 無脂肪の雪印！

淡化粧洗顏用 マッサージ用… 脂肪中性の月印！

濃化粧用は… 脂肪性の花印！

ウテナクリームは雪印六十錢、月印七十錢、花印一圓全國の化粧品一藥店、大百貨店にあります。

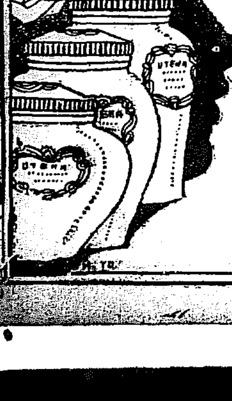

東京本郷 久保政吉商店

小麥の大暴落（下）

新麥の作柄

新麥の作柄は如何。アメリカ農務省發表によれば六月一日現在のアメリカ冬小麥の收穫豫想は五億三千萬ブッセルで、昨年より五千萬ブッセル近く少なかつた。然しその分天候よく、作柄は大いに改善されてゐる。然し冬小麥は目下收穫期にあり、大勢はすでに決してゐる。從つて目下重要視されるのは春小麥の作柄は昨年に比較して善くない。昨年は春小麥收穫高は旱魃の爲一ブッセル減の二億三千萬ブッセルに過ぎなかつたが本年は三億ブッセル以上の收穫があらう。カナダも昨年は旱魃の爲三億ブッセルしか穫れなかつたが、本年は平年作たる四億二千五百乃至四億五千萬ブッセルの收穫があるものと豫期される。

聯邦農事局

アメリカ政府は昨春議會を通過した農村救濟法によつて聯邦農事局を設立した。農事局は小麥に對しては右の如き方策をとつてゐる 一全國的各共同販賣組合に資金を貸して小麥の手持ちをなさしめること、新麥に對しては現物相場の七割五分乃至八割〃分を貸付けることになつてゐる

一、穀物安定會社をして直接市場で買ひ付を行はしめること、安定會社は農事局が設立した會社で缺損は農事局の資金（九億ドル）から補塡することになつてゐる

所が農事局は最近殆ど放任主義をとつてゐる。現に左の如く公言してゐる

農事局は從來の方針に變更を加へる意志はない。何か危急の狀態が勃發せぬ限り余剩小麥を買ひ付けない、恐らく各共販組合が自發的に買ひつけるであらうから、農事局としては小麥の緊急安定に關し格別決定的方策は立てゝゐない

鮮銀券は發行餘力減少 登行高增加で

鮮銀券發行高は假令定期その他月末決濟資金の需要增加で十九日は前日に比し二百九十余萬圓增の七千四百五十六萬圓となつた。併し正貨準備は前日に比して僅に四萬四千圓を增したのみで、從つて前日まで持つてゐた四百萬圓近くの發行余力は十九日に急轉直下百萬圓余に激減して仕舞つた。月末までには尚多少の發行高增加を見るかも知れないので、發行余力はます〃縮少されるらしい、しかも來月に入れば資金需要の最繁期に入るので、放出資金の回收が急激に行はれ難い情勢にある、この半面正貨準備は特別な佛が發生せぬ限り大體昨今の狀態を持續する模樣だからまだ〃發行余力が窮しく增大して行く模樣である

商品反撥は底入でない 住井三井店長談

最近に於ける諸商品は、この一兩日來一齊に反撥傾向を示すに至つた、即ち米國消費の好轉による生糸の反撥を見、又自由糖、海外砂糖の好轉等を入れて綿糸が反撥しはじめ、更に砂糖、製粉等も一齊に引續き強調を示すに至つた、これがため一部には早くも諸商品の底入觀が擡頭し、株式市場の如き商品株を先驅として一齊に引締つたほどであるが、果して眞の底入期であると見てよいか未だ疑問とする向が多い、右につき住井支店長は左の如く語つた

大體相場の推路としては（一）このまゝ低迷狀態を續けるか（二）今後一本調子に騰るか（三）更に低落の途を辿るかの三つの進路をとるより外なき狀態と思ふが、吾々の考へとしては恐らくこの中本年一杯はこの低迷時代が續くものと思ふし、又續くのが本當であると思ふ、從つて**底觀人**の如きは寧ろに早計ではなからうか、尤も昨年から三、四割も暴落する狀態であるし、又現在諸商品が凡て滑落してゐることは生產者を除いた他の凡ゆる取引者の手許が極る品薄傾向にあることを示すので何れ相場の轉換機を期として一齊に買付けて來ることは必然なのでこの點から見てこの趨勢を轉換として**強氣に**轉ずるのも一方法であるやうにも思へるが、そうするとは徒らに中間景氣をつくる恐れがありはしないか、今の事業界を見ると未だ整理されてゐない部分が多く、その悪い部分に盜をして徒らに中間景氣を煽ることは却つて將來のため社に於て減配、社內保留の充實に遠慮すべきである。たゞ各會社、諸資產の消却と所謂**輕配當**を極力避けやうとする眞面目な機運になつて居るが、未だ完全な自然淘汰が出來ない狀態であるから、この完全な自然淘汰が出來た曉に初めて財界が立直り、從つて商品界の好轉も望み得ると思ふのである とにかく今商品の落潮が止み一氣に騰ることは甚だ危險であり、更に底を探りに探つた上、本年一杯か來年初めに初めて本當の底入れがあるのではなからうかと思ふ

信託令の原案 脫稿の域に達す

朝鮮信託令は金融制度準備調査委員會で大體の準備的討議が終了して以來、理財課では原案作製を急いだ結果、昨今大體において目鼻がつき脫稿の域にまで漕ぎつけるに至つた模樣である。かくて理財課では東上中の林財務局長が八月初旬歸城するを待つて更に今一回最後の金融制度準備調査委員會に原案を示した上案を練り正式の金融制度調査委員會に附議する方針である。從つてこの委員會の諮問その他の手續きが完了して財務局の原案として法制局に廻附されるのは本年十月以後となるべくこれが法制局の審議に附せられていよ〃勅令として正式發布を見るのは明年二三月の頃となるらしい

金融組合現況 貸付一億一千

殖產銀行金組中央金庫調査、五月末現在全鮮金融組合現況は左の如くである

組合數（都市村落）六百二十一組合で前年同期に比し二十四組合前々年同期に比し四十六組合の各增加である

組合員數（都市村落）は五十九萬四千三百三十一人で前年同期に比し五萬五千二百八十三人前々年同期に比し九萬一千二百十三人の各增加である。

貸付高（都市村落）は一億一千六萬八千圓で前年同期に比し千五百九十二萬一千圓、前々年同期に比し二千五百四十二萬一千圓の各增加である

組合員平均一人當り（都市村落）貸付高は百八十五圓で前年同期に比し十圓、前々年同期に比し九圓の各々增加である

而組合員一人當り貸出高の一圓十圓の增加は最近組合員の非常なる增加から見て非常なる增加といふ

單一肥料から合成肥料へ轉換 各社の製造計畫進む

近年肥料界は有機肥料より化學肥料への轉換傾向著しきものがあるが、この傾向は更に單一肥料から合成肥料へ轉換すべき趨勢に變化してきてゐる、即ち內地肥料會社中ですでにこの方面への進出に對して計畫を進めてゐるもの、なほ計畫中のもの相當ある模樣で、今のところ計畫を公表して着々と準備を進めてゐるものに朝鮮窒素の硫燐安および大日本人造肥料の合成肥料製造計畫がある、即ち朝鮮の硫燐安はすでに本年春肥に間に合すべく操業を開始したが、硫酸製造機の故障により、未だ製品を市場に出し得ない現狀にあるが、朝鮮の增產計畫完成の曉には硫安と半々の生產を開始する豫定であり、又將來は硫燐安系部の生產に力を注ぐことになつてゐる、一方人造肥料の新合成肥料（名稱は目下懸賞にて募集）は來年度より操業を開始する豫定で、すでに富山工場は硫安の製造に代へて新合成肥料の製造となすべく諸種の準備を進め、又かねて計畫中の宇部工場（窒素ガス製造）も目下竣功すべく準備中であり、同工場は六百萬圓の硫安工場を建設すべく中央局に認可申請中であるが、現內閣の非募債主義に災せられて行惱みの姿にあるが、これとて早晚認可さるべき性質のものであるしかしてこの計畫による新合成肥料の成分は窒素十六、燐酸十八、加里十で頭る過度の高きものであり、又加里質の含有は從來のものに一新機軸を出すもので、その効力については頭る注目されてゐるが、とにかく合成肥料へ轉換すべき傾向はこれ等會社の計畫によるも明かで、運賃の低減、使用の簡易化、肥効の點から見てもこの傾向は早晩肥界を支配すべき趨勢として當然とされてゐる

硫安暴落で朝窒と日窒打擊 が致命傷でない

朝鮮窒素では第一期の工事中、咸南の大田水および火力發電所完成せ朝鮮第一期は完了したが第三期の工事を完了し、いよ〃豫定の通り來春より硫安四十萬噸乃至五十萬噸を生產――得る見込である、水電工事の失敗の外に硫安工場が硫酸の製造に失敗――この改修と生產減に因る損失も大きいが、一億圓投資の大企業として、この程度の事故はまだ致命傷ではない模樣である、併し硫安の市價安は壓倒する處が大きく日窒の內地工場の硫安製產高は十二萬トン見當であるが、とれが一噸百三十圓見當に賣れてゐた時は噸五十圓前後の利益があり、十二萬噸として約六百萬圓の純益を舉げてゐた、然るにこれが今後も九十圓見當にしか賣れぬと、內地工場の利益は百二十萬圓に下り、朝鮮窒素の製產四十萬噸として、この利益も又四百萬圓にしか當らず、朝鮮窒素工場を設けて資金を固定さしただけが純然たる損となる譯である尤も硫安の噸百三十圓は永く維持し得る相場でないことを會社も一目覺してゐたが百十圓見當にはこゝ數年は賣れるものと見込んでゐたようでこの見込違ひだけでも非常な打擊であるとされてゐる

金剛電氣復舊 二週間後か

水害のため發電不能に陷つた金剛山電氣は、極力復舊に努めた結果約二百キロの發電が出來ることゝなり二十日より附近の電燈會に電鐵沿線の電燈に給電しはじめた根本的の復舊はなほ二週間を要する見込みで目下土砂の排除につとめてゐる

二割封印の外 持越全休 議決 長野の糸價對策

【長野電報】長野縣諏訪生糸從業組合では糸價對策として持金の二割封印に十月一日から明年二月二十八日までの全休と決議し、縣下各地に參加を勸誘してゐるが、すでに松本市生糸同業會も二十日總會を開き滿場一致參加に決定した、各縣下組合も參加に賛成する形勢である

昭和水利の堰堤場所が問題 更に調査する

昭和水利の測量は東拓の手で平野部を初め大體完了したが、最も重要なる堰堤の建設場所が殘された問題となり、過般本府において本府側および東拓、組合側とその點につき協議した協議の內容は祕密に附されてゐるが、大體本府案による地點の測量の結果は堤防に差支へない程度の地盤と地質を具備してゐるが、東拓側の意見では堰堤そのものはよいとして堰堤以外の堤防を設備すべき地質が石灰質であるから、その永久性に若干の懸念があるとして他の地點に求むべしと主張した模樣であるが、本府としては產米增殖の關係もあり工事は出來るだけ早きをよきとして本府案を固執した模樣で過般の協議では何等決定案を得るに至らず、結局他の數ヶ所の候補地を更に徹底的に測量した上決定することになつた模樣である

合同油脂の魚油問題提案

北鮮魚油對策委員會は懇談會終了後每日開催されて居たが、十八日は合同油脂の長久保務が入城したのでいよ〃具體的交涉に入つた合同油脂としては十九日左のごとき案を提出し、業者側の審議を促すことゝなつた、今年中の魚類の生產移出見込高は三百萬罐であるがこの內六十萬罐は合同油脂が買取濟み六十萬罐は今後引受ける餘は三十萬罐は合同油脂で終産して他の方面に賣却する、そうすると殘りが百四十萬罐に殘るが、これは來年の五月迄には自分の方で引受ける、その代り朝鮮側としては關係〃道で水產會を設立してこの百四十萬罐の代償に相當する二百八十萬圓の金融の途を斡旋して、その保証が出來た上でこれを仲買人に貸付けて貰ふこと

次に合同油脂の引取値は一罐二圓とし、若し二圓二十錢と市價が昂つた時はやはり二圓で合同油脂に渡すこと、又二圓五十錢に騰つた時は五十錢は業者と油脂と半分わけといふ提案であるこの提案についでは二十一日午後更に最後の委員會を開き業者としてこれをそのまゝ受入るかどうかにつき協議を重ねることになつてゐる

商況

朝鮮

地方名	種類	最高	最低	取引數
七月十八日 吉州	白	三〇〇	一六〇	三〇 一〇〇貫
七月十九日 楚山	白	二四〇	一四〇	二三〇 一四〇石

連續的に製粉組合値上 原料麥の昂騰

製粉は最近米麥がシカゴ市場に於て一時の安値より十セント方も反騰して九十セント內外まで回復して內地新麥また二三十錢方反騰して內地五圓七八十錢見當を唱へるに至つたゝめ組合では十八日買値を五錢方引上げて二圓八十五錢としたが、原料相場の益々騰りに又々廿日第二回の買値引上を行ひ、二圓九十錢と發表した。組合ではこの引上げに乘じて撤底的に市價吊上げにつとめてゐるが、市價もこれに牽制され、漸次昂騰歩調に轉じ、關門で二圓八十錢見當を唱へてゐる

鮮銀帳尻（十九日）

發行高	七四、五五七	增	二、九〇七
正貨準備	三六、五〇九	增	四四
保證準備	三八、〇四八		二、八六三

日銀帳尻（十九日）

發行高	一、〇四九、九二三	增	三、三三九
正貨準備	八六六、九九九	增	七九
限外發行	[illegible]		
貸出高	[illegible]	減	[illegible]

東京コール（廿一日）

翌日拂	九厘五毛乃至一錢一厘
無條件	九厘五毛乃至一錢一厘
晉通	九厘五毛乃至一錢一厘

海外經濟電報

對外爲替鮮銀建値（廿一日）

對英	二志〇片八分三
對米	四十九弗八分三
對支	百三十三兩八分三

倫敦銀塊	一五片八分七	五十錢高
米棉	一六、七四	二十七錢高
印棉	五〇弗八分一	
スチール株	一六〇弗四分一	
アナゴンダ株	四九弗八分三	
日米爲替	四九弗八分三	
英米爲替	四弗八六仙三分一七	
紐育銀塊	三四仙四分一	

穗落

東拓の田村顧問六十有余の老骨をひつさげて昭和水利の總元締に當つてゐるが▲『昭和水利を完成すれば思ひ殘すことがない』とばかり莫難跋涉で山野を跋涉してゐるとか、時には人夫と寢食を共にするほどの熱心さ▲ところが困つたのは下級の技術員達、サボるにはサボれず、痛いところを質問されては目を白黑といつた形だとさうだ▲こんな有樣で職權では勅任一等まで昇り從三位といふ位階勳等を有つた高貴なお方が余りにけちくさいとじあないかと陰口を叩く者もあるそうだが▲本人至つて眞面目、批評は自由勝手とばかり、相かわらず測量に余念がない▲眞にもつて感服の外はないが、技術者たるものこの位の熱心さと責任は有つて貰ひたいものだ何とか水利の際に二倍も三倍もの巨費を投じて漸く出來あがつたのも皆技術者たちの杜撰さにあるものだ▲そんな意味において田中老人の意氣や貴すべしだ、だが聞きにくいと一ヶ月も二ヶ月も內地の奥さんには御通信がないとか、いくら逃若でも業者の一本ぐらいは……と余計なことながらおせつかいを申上げたい

株式

手揃ひ買に吹上たが 高値は挫折す 問題の石井買と崩れ如何

前場 十九日後場引跡一齊靠應せし機先、今朝も**阪地強硬、硬化し大新四十九圓、東京の一段高に人氣や東新九十一圓三十錢と上放れて寄附き**この間東新に對しては正崎、田道等利喰物現はれしも山口、大林德泰等は高値思ひに買進み場面は當初より賑ふてみた、併しアト阪地が又も伸悩みしため警戒更に加はり結局大新四十七圓八十錢東新九十圓三十錢と脆くも崩れた、この外歩みで京取十四圓、鐘新九十六圓六十錢等かつけられたが目立つたものもなく依然東新一本商內を示してゐた、即ち休日前の止値に比し京取同事大新二十錢安東新一圓八十錢高であつた

後場 前場急騰後アト伸悩みし機先、後場は阪地のボケ氣味に利喰急ぎの賣物現はれ東新九十圓丁とまたも關門に切迫し買方はやゝ警戒し双方の小競合に結局別網の如く大引した

戾り賣が安全 展開は至難

連日來休養狀態を續けてゐた株式界も十七日には外電は銀塊安作ら米棉の綠騰、ニューヨーク株式の昂騰を報したため東京を先驅にやゝ動き初め東新は前寄に八十七圓十錢をつけ旁々賣物薄に一齊上

狀態を呈したのは商品界の良好もあらうが一つには硬派の策動がその主なる因をなしてゐるため高値は依然警戒され利喰にアト續かず失張りこの邊は戾り高値を賣つてゐれば安全であらうと觀られてゐた

不透明な丈け 積極買は警戒

海外電報は米棉の好調、紐育株式の綠騰を入れたし、また綿絲、生絲はこれに刺戟されて反騰したので株式界もやゝこれが好感を受け石井筋の東京買進みを動機に一齊上放れ東新の如きは遂に九十圓關門突破を演ずるに至つた、併しこの度の昂騰が一に仕手關係によつてゐる丈けに高値はまだ積極的に買進むものもなく却つて今朝の如きも東新に對し新田、正崎、田道等は利喰ひ賣り只德泰、大林、松山がこの邊一段高思ひに買つてゐた位で警戒は依然路市を極めてゐる何分買方は手揃つて相當買向つてゐることでモウ一反騰あるやの如くにも思はれるが環境が不透明なだけこの上昂騰するかは疑問で或はこれが反動で意外の低落を作はぬとも限らぬとて一般に警戒されてゐた

東新代引減 新川受目立つ

今朝の代引尻は京取廿枚渡の十枚受で四十枚に、大新は各十枚の受渡で依然六十枚となつてゐるが一方東新は百廿枚渡しの二百卅枚受で結局一千三百四十枚となり休日前より百十枚を減じてゐる、而してこの受渡內容は渡方立山、受方新田が主と見られてゐる

商內愈賑ふ 値幅擴大に

硬派の策動で十九日後場引跡に一齊靠騰せし相場も依然强く殊に大新は四十九圓に東新も九十一圓迄に吹上げたが高値は警戒深く利喰物續出し東新は寄附九十一圓二十錢で正崎、白粲、田道よく賣りこれに對し大林、松山德泰は高値思ひに買進み商內は寄のみで五九〇枚あり、大新新田買が目立つてゐた、即ち今朝の出來高は京取一〇、鐘新一〇大新二三〇東新一、一三〇合計一、三八〇枚でうち三〇枚以上の手口左の如し

今日の手口

大新 賣方 新田一〇〇大林四〇正崎三〇▲買方白粲六〇洪股五〇田中道四〇〇京證三〇立山三〇

東新 賣方正崎二七〇白粲二二〇新田一五〇德泰一三〇田中道一〇〇立山八〇白井六〇松山五〇大林三〇洪股三〇▲買方德泰三一〇正崎二二〇大林一九〇松山一二〇山口一〇〇白井六〇洪股四〇

本玉

二十一日前場までにおける百枚以上の建玉左の如し

京取 賣方洪股三六〇德泰二八〇▲買方松山三三〇洪股三三〇新田一五〇

鐘新 賣方德泰一一〇買方小口

大新 賣方德泰一九〇新田一八〇白粲一四〇▲買方田中道三五〇立山一六〇

東新 賣方德泰一、〇四〇立山二九〇白粲二九〇大林二七〇白井二一〇新田一六〇▲買方田中道二、一七〇正崎七六〇松山五〇〇立山一〇〇

現株屋デ御座ニ古キ歷史ヲ有シ確實・親切・敏速ノ定評アル ベニマゴ現株店 本店 釜山府本町一ノ九 出張所 京城明治町二ノ三 長距話本局一五三番

つよきよわき

株式 十九日後場引跡に一齊靠騰せし相場は今朝も生糸、綿糸の好調に硬派の策動開始となり秋派の小口崩れと共に東新は遂に九十一圓臺に吹上げた

▲九十一圓といへば去月二十七日に九十一圓三十錢、七月一日に九十圓四十錢があつたがこれに比すれば更に上値を示し侮り難き形勢となつてゐた

▲併しこの度の昂騰は商品界の强力ある歯なのでまだ高値には要意外に仕手の策動があづかつて力ある歯なので在るすがの力やも警戒深く利喰賣りと共にともすれば伸惱まんとしてゐる

▲要するに環境は全く改善されたといふ譯でないのだから硬派も調子に乘つて買つてると意外な浮き目を見ないとも限らぬ

期米

後頭打つ 一時吹上げ

前場 問題の天候も前日の土用入りから天拭ふが如く回復したので日曜中の氣配は安人氣となつたが阪地が更に上放れを報じため當限の如き遂に八圓九錢と吹上げ中限も七圓八十一錢と手堅く始めた、併し六圓七十一錢と共利り買氣稍はず二節は順氣響めの賣物に六十五錢上下

東株短期取組況

東株短期の十九日後場までにおける短期東新取組高は廿萬八千七百九十枚で賣方五十一店買方四十九店を示してゐた

各地の天氣

東京	曇天	木浦	晴天
大阪	晴天	群山	晴天
神戶	晴天	雄基	曇天
下關	晴天	城津	曇天
福岡	晴天	元山	曇天
龍岩浦	曇天	大邱	曇天
仁川	晴天	釜山	晴天
京城	晴天		

辿りせしも阪地高にアトは忽ち八十錢台に吹き上げ

此邊漸く採合ひしが引際因丸ウ丸福等の賣物に七十錢台から六十錢と叩かれ六十四錢と此邊一寸頭打ちの光景を呈して前場を終つた

後場 前場頭打ち高狀を示した機先、後場は東西兩市場の新騰殊に東京が卅圓台に乘せたのを入れて當所もこれに追隨し先物六圓六十九錢の寄から速節靠騰し强硬裡に結局別棡の如く大引した

吉村の解決迄 まだ賣込めぬ

當市場においては當中に對する徑賣り節の賣物も一巡出盡し又先限に付ても崩れる者は既に一巡出盡した掃段としてこの上反撥は只正米高によつて牽制するの外賣方の崩れ上げは傍り期待し難き情勢にあるが何分阪地がまだ賣方側に不安な手口が多いのと馬越一派の腰入れがなか〃强く押目は透さず買直して居る狀態であるからこの儘惡化するものとは思はれず、殊に三期を通じて十五萬石以上の賣玉を有する吉村一派は相場の居所が高くなるに從ひ悲觀人氣は益々濃厚となりつゝあるので是れが何とか解決するまではまだ賣込み難いといふ向が多い

期米 問題の天候も漸く回復し、しかもそれが土用入りから一天拭ふが如き好天氣になつたので普通からいふと一際崩氣を裝めてもいゝ所だが相場の方では相變らず下値遠慮といふ形である

▲尤も阪地が高く來てもその割に伸びぬ所に天候回復の威力が手傳つて居るのかも知れない

▲然し仁川觀測所の氣壓配置から見ると天候は未だ安定してなく日本海方面は雨模樣を呈し其他においても驟雨を見るだらうとあるから賣方も過で占めたものだと買込むのは早計である

▲そこへ問題は阪地で未だ完全に賣方崩れ退かずしかして例の吉村一派が益々悲觀されてゐるといふから未だ賣安心は出來ないだらう

吹値賣が得か

當中に買振つてゐた主力筋は今回の反撥に依る賣方の買過ぎに乘じ殆んど利喰ひを爲し現在殘れる手口は渡米筋に買向ふてゐる位なものである、而して右の手仕舞筋としては先限に向つても手仕舞した向が勘なくないが此邊更に買直しする模樣もなく大候の恢復等か

仁川在米激減

前週は當限の渡米として群山から五千以上も廻着せるにも拘はらず去る十九日現在の仁川在米高は一萬四千七百廿一叺の激減となつてゐる、これは石拔三萬叺の上米が東京方面へ移出されたのと京城方面からそれ以下の糯米は兩々賣込んで來る事や、又受米筋が阪地方面に移出して居る事等に基くもので今後共向い減少するものと見られて居る、因みに現在高の內譯を示せば左の通りである

（單位叺）

合格米	一〇三、三六二	
地搗米	一、四五三	二四五
白米		四六九
籾叺入	六九、	
俵入	七、五三一	
大豆	二、四一七	
粟	一、七四七袋	
外米	二二、七九二袋	

[illegible]

釜山中旬在庫米

【釜山電話】釜山中旬に於ける在庫米高は玄米、粟は激減してゐるが外米は漸次增加の傾向を示してゐるその內譯左の如し（△印減）

		前旬比
玄米	三六九、六七	△二六、三九
白米	二三五	四一
外米	三〇〇	二二〇
大麥	二二〇	二五
小麥	二、三五二	△
裸麥	四、三五〇	△ 五一
大豆	二九、三六	△ 九〇
粟	三一、七六	△ 六六
雜穀	一〇二八	二二

大防期米手振（前場）

賣方 福田、林傳、上楠▲買方 小河、大田、堀野

仁川期米本玉表

	賣方	買方
當限	丸福一、六〇〇丸ウ一、三〇〇角太二、四〇〇丸大一、八〇〇	
同	丸イ一、九〇〇丸一、九〇〇仁一、一〇〇金メ三、二〇〇	
中限	丸イ二、四〇〇丸福八〇〇丸ウ一〇、八〇〇丸大一、一〇〇丸玉二、一〇〇	
同	丸七〇〇丸又七、〇〇〇丸マ三〇〇金メ七、二〇〇	
先限	丸福一、四〇〇丸ウ三、〇〇〇丸ス六、七〇〇丸大二、〇〇〇	
同	丸七、二〇〇丸マ六、九〇〇金メ二、八〇〇	

正米

京城 丸キ二十七圓二十錢四等二十六圓八十錢地搗玄米上二十五圓五十錢下二十二圓七十錢一等糯白二十一圓鮮白米上二十七圓七十錢籾上七錢九厘中七錢七厘下七錢五厘

大豆 龍山十四圓七十錢長淵十四圓錢川十四圓鐵原十三圓五十錢

仁川 丸キ丸ずタ丸チ拔三等二十六圓九十錢四物二十六圓四等二十六圓二十錢不拔三等

大豆 龍山十四圓四十錢長湍十三圓八十錢汶川白川十四圓七十錢新溪南市十三圓五十錢天安醴山十一圓四十錢海州十一圓二十錢鐵原

京城 [illegible]

二十六圓三等二十七圓七十錢丸ヨ不拔四等二十五圓十錢海州物二十九圓四十錢籾上七錢六厘在來籾七錢四厘一等白米丸田二十八圓二十八圓五十錢を唱へ品薄のため依然堅硬なるも內地との取引は何れも引合はず殊に白米の如きは四、五十錢の不引合で各精米業者は殆んど休業狀態である

釜山 自地、地方の颱風被害甚たしく出廻り皆無に九州地方よりも賣物あり各地一齊高となり延べも活躍に氣配も上走り慶北殷良十六圓丁度見當五十錢方新騰る綜錢慶尚殷良二十六圓五十錢神力二十七圓五十錢神力二十六圓五十錢方新騰出節籾米筋京く買ひ三千六百八十叺の大取引が出來た

群山 鮮內水害甚大に人氣惡化し在來米の折納、九州路よりの買註說に地場延べの新騰となり氣配隔られ休日明けに一層買氣を添へ丸セ三等二十七圓四十錢四等二十六圓七十錢と六、七十錢方新進し相當の手合ひがあつた

大邱 各地の颱風で被害甚大の報へと共に內地上放れに人氣減切り活氣立ち延米皆無に賣物薄く延べの活躍と共に五十錢方新騰し愈在米相場となり殷良二十六圓四十錢神力二十六圓九十錢見當を唱へてゐる

木浦 は出廻り皆無にして各地期延米の一齊高報に市中移出筋は內地より買氣あるが依然手持筋の賣惜みに相場强調を辿り角セ石拔三等二十六圓四十錢四等二十五圓六十錢唱へであつた

大阪砂糖 休會大阪砂糖市場は氏神の祭禮に付き本日前後場共に休會

仁川穀物出入（廿一日）

品名	廻着	移出
籾	（俵）	四二五
同	（叺）	六五三
同	（俵）	二二七
玄米	（叺）	一〇二七
白米		七二九
大豆		

群山廻米報（廿一日）

品名	輸	移
白米	（叺）	二七五三
同二斗入	（袋）	三三九五
玄米	（叺）	二五五七
大豆	（叺）	一〇三五

鐵道	鐵 玄米	三二〇叺	
汽車便	玄米	二五〇叺	ナシ
半車便	鐵 玄米	ナシ	ナシ
合計	玄米	四七〇叺	ナシ

木浦延べ（廿一日）

	前寄	前止	後寄	後止
七末	―	―	―	―
八中	―	―	―	―
八末	―	―	―	―
九中	三〇	三六	―	―

株式（廿一日）

京取短期

銘柄	寄付	大引	高値	安値
京取 前	四〇	未着	四〇	四〇
京取 後				
鐘新 前				
鐘新 後				
大新 前	四八、〇	四七、八	四八、〇	四七、八
大新 後				
安取 前				
安取 後				
東新 前	九一、三	九〇、三	九一、三	九〇、三
東新 後				

[illegible]

大株短期

銘柄	寄付	大引	高値	安値
[illegible]				

東京現株

[illegible]

期米（廿一日）◉仁川

[illegible]

市況（廿一日）

[illegible]

鮮內延べ

[illegible]

風流奴茶屋 (157)

稻岡奴之助

荒川芳三郎 畫

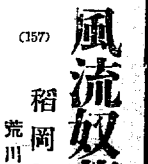

拜殿の蔭

今出川の畠山家の領邸は北東の角に、田舍の鎭守の祠に見るやうな小やかな神殿があつた。如何なる神を齋き祭つたものかは知らぬけれど、館の鬼門除の神樣であるといつて、館の上下はこの祠を神聖なものゝ一つとしてうやまひ畏んでゐるのだつた。

神殿のうしろは杉の立樹で圍まれ前には美事な拜殿さへあつて立派な石の鳥居まで立つてゐた。

見上ぐる青空には一點の雲もない、暖かい春の日の午過ぎ頃であつた。

誰か、あらぬか、人目を憚るやうにして一人々々別々に此の拜殿の蔭へと忍んで來た男女があつた

彼等は眼と眼で合圖をして前後に注意をしながら双方そつと近寄つたが、何をはなしてゐるのか、手を振つたり首をまげたりして、しばらく余念もなく囁き合つてゐ

ざります、さういふところへ行合した可助は可哀さうではござりますが、それも何かの因緣仲間小者なぞは數の中ではござりませぬ聞ておこにおかけなさらぬが何よりそれよりも桑原さま、明日は主君様御誕生の二十五日でござりますが……お約束のあの一事は何とでござります』

『あの一事とは？』

『貴方が淸七になり澄して、お館のお數寄屋でお八重の方にお會ひ遊ばす、あの事でござります』

『身共が淸七に……先夜の事を思ふと何となく、溯氣味は惡いが……』

『ではおやめなされますか』

『いや止められぬわ、エゝ身共も武士である、シカと淸七に成り濟まして……たのむ、此期をはづしては又といふ折がない』

『ではシカとお約束を致します。それまでは惡ふさまに一お聲掛……それから後が大役でござりますぞ』

『萬事心得た、お主もぬからぬやう頼むぞ』

『御念にはおよびませぬ。ホゝゝ』

二人は顏も輕く嗤いてゐた。たこやかな春風が、杉の梢に、さら〃と鋼い音を立てた。白い蝶の花びらがひら〃とちつて來た

たが

『ほゝゝ』

女の方は堪りかねて急に聲を上げて笑つた

『まあ呆れるではござりませんか桑原さまともあらう御仁が、あのやうな素町人の若者一人に……、それはきつとお心の迷ひでござります……それで井時その次第は？』

『いや眞に以て面目次第もない、桑原排內、正しくあの夜は心が狂ふてゐたのでおじやらう。お主にも必ず北時のお心の狂ひでござりませう……それほどまでにお心をおつかひなさる相手では、ござりませぬ』

『それは必ず北時のお心の狂ひでふ次第ぢや』

『別れてからはイヤモウさん〃な目に……はゝゝ、とう〃こんな傷まで……そのため病氣と稱して昨日まで引籠つて離りもつたといふ次第ぢや』

『いかにも……』

『御の小路の方も、あの後のわたくしが人知れず探つて見ましたところ、糸屋ではあの夜から淸七の行方が知れずになつたのは、世に

何者といふ證據も持つてをりませぬため、何れ何處かの遊蕩息子が夜遊びの歸るさに辻斬にでも遭ふたものであらうと、其まゝお上役ひといふことで隱埋密になつたさうでござります故、糸屋の者は既に落か諦めしと極めてしまふたのでござります』

『いやそれは何より重疊であるが可愍なは可助といふ仲間で……』

『ほゝ、それも貴方のお心の狂ひから、可助が淸七に見ねたのでご

いふ言葉しとやらか、ふとした出來心がさして主人の家がいやになり、どこへか墮落をしたのであらうと申す主人をはじめ一同諦めてゐると申すことでございます』

『むゝ』

『それと申すのも、あの晩淸七の死骸を夜廻りの役人衆が見つけ出したさうでござりますが、何處の

有効確實にして稱讚を博せる マラリア特効丸 本舖 ㊊ 林藥房 龍山元町二ノ八八 電話龍山三二二番 販賣店各地にあり

[illegible]

京城日報　朝刊　本紙朝夕共二十二頁

婦人世界　八月　愛妻物語號

天下の獨身者を惱まし…●
天下の夫婦者を敎訓する愛妻愛話

聞くも羨やましい夫婦愛の物語
▲「家庭の港」を樂しむ安達内相の物語…
▲平和な夫婦を樂しむ新渡戸博士の物語…
▲子鴛を伴れた鴛鴦夫婦市川左團次氏物語…

右から安達内相夫妻・新渡戸博士夫妻・市川左團次夫妻

◇しみじみ夫婦愛を感じた話
・われわれ夫婦苦闘のあと（賀川豊彦）
・細かい所まで行届いた夫（伯爵夫人）
・メリンス主義に贊成の妻（東洋大學 中島徳藏）
・互ひに同じ呼吸をする（歌人 今井邦子）

◇醫學から見た良人に愛される秘訣（醫學博士 正木不如丘）
◇嫌はれて來た私が遂に良人の愛を得るまで（不幸な妻は一讀して幸福に向へます）
◇新時代の細君學（有柳有美）。良人に好かれる化粧法
◇亡き愛妻を偲ぶ（航空會社長 西野惠之助）。愛妻になる秘訣十ヶ條
◇エルデ式夫婦圓滿講座（丸木砂土）。どんな時最も妻を愛すか。夜のお化粧と色白粉の話

◎秩父宮兩殿下の御日常生活（四年間お仕へして拜した兩殿下の御日常を親しく傳ふる特別記事）……前秩父宮附武官 本間雅晴 謹話

■日本で初めて試驗を受けた田邊博士夫人を訪ふ（田邊夫人は何を考へ何の目的で受驗したのか）
■夏休み中の子供の導き方（東京明小學 内田三生彌）
■夫婦間の結核の傳染と性生活（醫學博士 鴻上慶治郎）

長篇小説
街に展く窓（林房雄）
花の十字路（佐藤紅緑）
澤田正二郎の娘（川口松太郎）
山の途なかば（大佛次郎）
（倉田百三）

強精保美若返り秘法の發表

◇不老強精保美の秘法（世界無比の秘術を中野江漢氏が詳しく發表）
◇萬病全治の若返り法
◇有名美人が美を保つ法
◇強精若返りの民間藥（懸賞當選した二十種のスグ出來る強壯食物）
◇私の受けた若返りの手術（七十一歳の色男が手術の經驗を語る）中村雁治郎

・人氣映畫俳優秘史・高田稔情史

美人になるもならぬも食物の選び方一つ（醫學博士 齋藤玉男）

三大讀物

貰はれ兒はどこへ行く
尖端的三角戀愛（東郷青兒）
凄い怪談座談會

◇土用干の正しい仕方
◇簡單な盛夏の子供服四種（此外手藝數種）
◇裁ち方の要らぬ折襟式子供服の裁ち方
○我が家自慢の茄子料理十種
○美味いどぜう料理五種
○食慾のすゝむ關西料理十五種

五十錢（送料式錢五厘）

實業之日本社　東京京橋西銀座　（振替東京參式六番）

怪談以上！八月特殊讀物

戰陣往來記（思ひ起す苦闘の跡）
○九日かゝつた小岸氏との一局…七段 瀬越憲作
○粥を啜つて坂田八段を倒す迄…八段 花田長太郎
○強敵シカゴ大學を敗るまで…… 新田恭一

ダイナマイト奇譚
大部屋女優行狀記
市ヶ谷刑務所門前記

勝負事とインチキ
■ござばのインチキ
■トランプ詐欺をあばく
■モナコの賭博館見聞記
■八八哲學・龜の手踊り（大納言）

恐るべきインチキは何時何處で？凡てインチキと名づくるものを洩らさず集めた一大文獻、これを讀まずしてゲームを談ずるは恥と知れ！

麻雀戰術四十八手　六段 林茂光
◎見よ！本家支那麻雀研究家のあんだ新戰術四十八手の大公開

圍碁大觀　七段 雁金準一著
將棋大觀　八段 木村義雄著

誠文堂　東京市神田錦町一丁目　振替東京四九二六

ゲーム

一冊四十錢　送料二錢

八月號又々大好評！すぐでないと御手に入りませぬ！

今夏の覇者は何校か？
甲子園評判記…廣瀬謙三
◎日本陸上競技發達史…近藤經一
◎賞金壹千圓原稿募集
◎ゲーム十傑投票募集
◎詰碁・詰將棋・麻雀懸賞新題

新進棋客實戰評解　六段 久保松勝喜代
□圍碁上達の要訣…名人 本因坊秀哉
□棋壇女性の進軍…西川勉
□大熱鬪碁リーグ戰記…吉村不識庵
□碁の冤罪…三木喬太郎
□リーグ戰傍見雜景…黒白童子
□棋經の今昔…如舟老人

將棋策戰學　八段 土居市太郎
□將棋平手新定跡…八段 木村義雄
□將棋初學講座…七段 金子金五郎
□將棋界百話…三木愛花
□棋友に語る…菅谷北斗星

詰將棋名譜選　八段 花田長太郎
□聯珠・必勝法講座…八段 高木樂山
□花牌・研究門徑…園田栖浦

勝者の歡喜か！敗者の悲涙か！

高級ビール　新カスケード

冷たい中にも湛へた情味！汲んでも見ませ 打込まずにはどうしてこれがゐられませうの新カスケード！

ビールツウのビール

株式會社壽屋横濱麥酒工場　B95

東洋一の　大邱りんご
大邱驛前　電話三七二番　九州堂　振京一〇七〇八

シャリング工業場
解體船　鐵板寸法切　新古麻袋　ウエス　肥料原料　各種製油類　銅類

安價なる包装を御利用下さい
急告　鑛石入麻袋　古セメント袋類加工改造
當所岩治商店　平壤府船橋里通江岸ヘ丁　電話長一〇二三番
支店元山府壽町一八（電話八三九）

血肉の素　ハタ印
蔘精葡萄酒（赤）
ニンジンブドウシュ
蔘精葡萄酒（白）

ウイリスシックス　トラック・バス

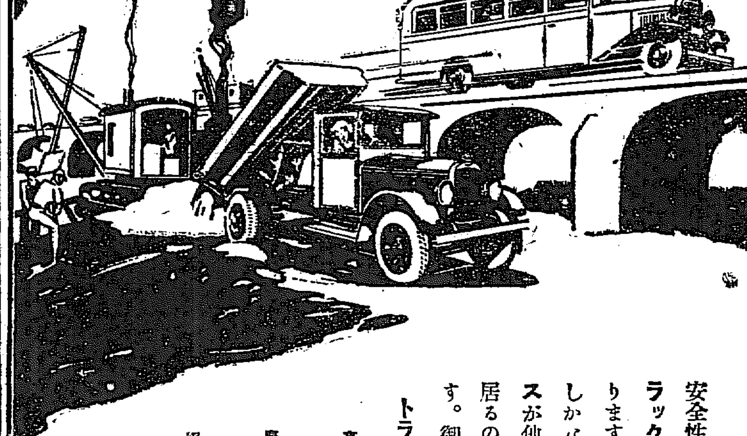

安全性を有つ速力は最近のトラックに對する一大要件であります。發賣後僅か數ヶ月にしかならぬ吾ウイリス・シックスが他を壓して好評を獲得し居るのは實に此の点であります。御試用を願ひます。

トラックシャシー　二、四〇〇圓（大阪渡輸入ノ價）

京畿、忠清南北、江原黄海特約販賣店　朝鮮日新自動車商會　京城府黄金町一丁目　電話三八一三番
慶尚南北道、全羅南北道特約販賣店　朝鮮ホイペット自動車商會　釜山府本町二丁目　電話八一七番
平安南北道特約販賣店　日新自動車商會　平壤大同門通　電話二六六番
大阪市北區曾根崎　輸入元　日新自動車株式會社

法人登記公告　永登浦出張所

商業登記公告　群山支廳

商業登記公告　全州地方法院

商業登記公告　金堤出張所

商業登記公告　群山支廳

商業登記公告　平壤地方法院

商業登記公告　裡里出張所

昭和製鋼敷地候補地に 愈よ新義州を選定

多獅島と鴨綠江を 滿鐵で專門的調査をする

【東京電報】廿一日午前昭和製鋼所問題に關し松田拓相と仙石滿鐵總裁との會見において新義州を敷地候補地に選定、滿鐵側においてはいよ／＼鴨綠江及び多獅島の專門的實地調査を行ふことゝなつた

四圍の事情に鑑み 新義州設置に同意

【東京電報】仙石總裁は四圍の事情に鑑み、昭和製鋼所敷地を新義州に決定することに同意した

仙石總裁鞍山設置斷念

【東京至急報】昭和製鋼所設置場所につき仙石滿鐵總裁は遂に鞍山設置を斷念した

流石の雷總裁が 我を折るまで——

多獅島の調査結果が 新義州の死活を制す

【東京電報】昭和製鋼所の鞍山設置は財政的に外交上不可能なことが幣原外相と仙石總裁との協議にて確定したので、流石の仙石總裁も鞍山設置を斷念するの余儀なきに至つた、よつて仙石總裁は次案たる新義州案に對し改めて調査することになり、同地設置の可能か否かは一に多獅島の築港施設が可能か否かにあるが仙石總裁は多獅島の築港は潮流關係で不可能なりとし又不凍港なりや否やについても疑問ありとて二十一日滿鐵支社に築港土木の權威をあつめ築港施設の可能か否かの意見を徵するが多分この結果多獅島の實地視察を委託することゝなるものとみられる

齋藤總督 外相と懇談

【東京電報】齋藤朝鮮總督は廿一日午前十時半外務省に幣原外相を訪ひ懇談を重ぬるところあつた

政策を轉換して 產業保護で進め

政友會の不景氣 對策特別委員會

【東京電報】政友會は二十一日午後一時より本部に政務調査會の不景氣當面對策特別委員會を開き、三土委員長以下各委員出席、懇談なき意見交換の結果

政府與黨では現下の不景氣を世界的不景氣なりとして責任轉嫁に努めてゐるが、世界的不景氣は金解禁前よりのことである。又銀暴落も豫期せられたことなるに拘らずこれ等周圍の事情をかへりみず最惡の時期において金解禁を行つたことが我國不景氣の第一原因である、而して解禁に對する、經濟的準備を講じなかつたことが第二の原因である、これに加ふるに緊縮一點張りの節約政策を採つた結果、國民の購買力が減退し金融梗塞し事業は停頓し、國民の元氣を萎微せしめたことは第三の原因である、政府與黨がこの不景氣に失業の現出を等閑視し、その成行に任せんとするは國民に對し不親切である、須らく政策を轉換し產業保護の政策に進むにあらずんば今日の不景氣は挽回し得るものでない

といふに意見一致した、なほ次會は二十八日更に具體的調査を進めるはず

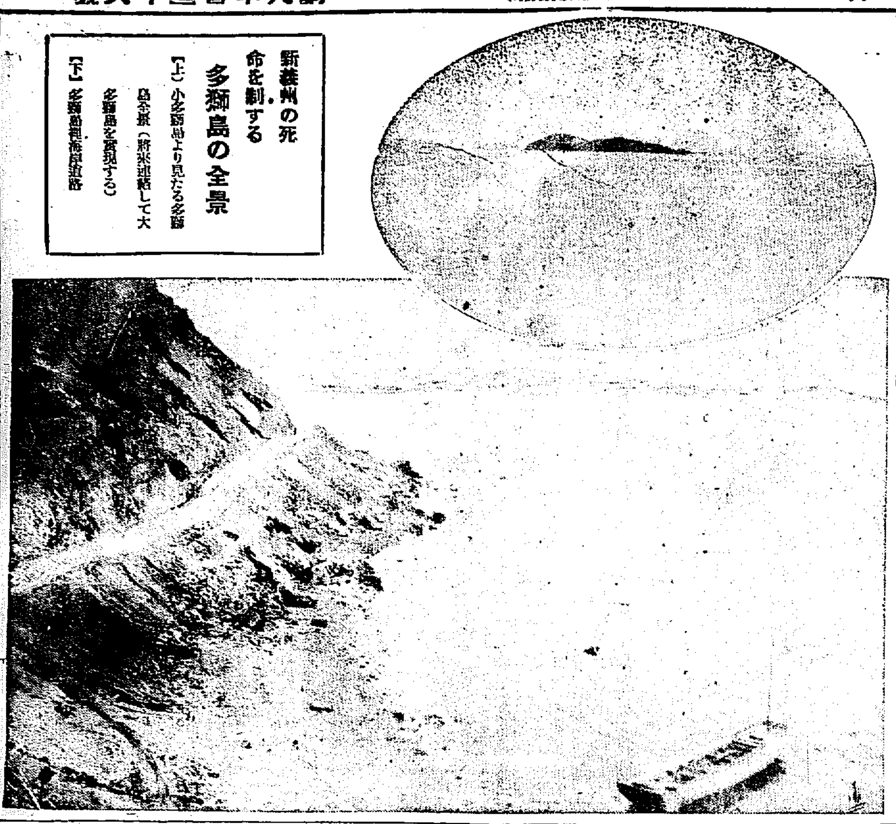

新義州の死命を制する 多獅島の全景

【上】小多獅島より見たる多獅島全景（將來連結して大多獅島を實現する）

【下】多獅島租海岸道路

首相四相を招き 重要協議を重ぬ

條約問題善後策にて

【東京電報】廿一日の非公式軍事參議會は意見一致をみず、物別れとなつたので濱口首相は午後七時まづ江木鐵相の訪問を受け、會議の模樣を聽取した後、午後八時二十五分財部海相午後九時安達內相同九時十五分幣原外相をそれ／＼官邸に招致し、今後の善後策につき重要協議をかさねた

小林次官 鐵相訪問

【東京電報】二十一日第一次非公式軍事參議會終了後、小林海軍次官は江木鐵相を訪問本日の會議の內容を報告した

海軍首腦部 頻りに凝議

【東京電報】小林海軍次官は財部海相の旨を受け二十一日午後四時半江木鐵相を訪ひ、非公式軍事參議官會議の模樣を報告協議の上、午後五時海相官邸に歸來、直ちに財部海相は谷口軍令部長、山梨前次官、堀軍務局長、古賀高級副官を招致し重要協議をなした

東郷元帥の强硬論を 加藤參議官支持

奉答案文遂に纏らず けふ午後引續き開會

廿一日の非公式軍事參議官會議

【東京電報】二十一日の非公式軍事參議官會議は午前八時三十分開會、谷口軍令部長より巨頭會議の意向に基づき作製した御諮詢事項及奉答案文を提出して詳細なる說明をなし、これに關聯し財部海相よりも種々說明を加へたる後各自の意見交換に移り、東郷元帥も初めて自己の意見を述べたが同元帥は依然としてロンドン條約を以て國防に缺陷ありとして相當强硬なる意見をなし加藤大將も、亦これを支持し午餐後も引續き應酬を重ねたが、奉答文案については何等意見の一致を見るに至らず、午後二時十五分散會したが、更に財部海相、谷口軍令部長、加藤、岡田兩大將は居殘り約四十分間に亘り意見の交換をなしたる結果更に二十二日午前八時半より非公式軍事參議官會議を開きて愼重審議するに決定したが後一回の會合で意見一致を見ることゝなるべく今週中には正式軍事參議官會議を開くことが出來るであらうと見られてゐる

東郷元帥反對根據

條約兵力量は— 國防用兵上缺陷あり

◇……伏見大將宮殿下も御贊同

【東京電報】廿一日の非公式軍事參議會においては始めて東郷元帥より條約兵力量は國防用兵上缺陷あり、而してこの缺陷は航空機その他の制限外兵器によつては完全に補充すること至難なりとの意見開陳あり、伏見大將宮殿下はじめ各參議官これに賛意を表したが、財部海相のみは條約調印の全權として財部的の一員として後段の補充至難の主張に反對した、よつて會議は海相の再考を求めることゝなり、廿一日は何等の決定をなさず廿二日の會議まで保留したものとみられてゐる

大に勉强したが 到頭纏らなかつた

廿二日午前中に纏れば 廿三日には葉山へ行ける 【谷口軍令部長談】

【東京電報】谷口軍令部長は語る まだ纏つてはをらぬ、一同今日一日で纏めたいと希望してゐたが、二日に亘ることも豫め想像はしてゐた、會議が二日あれば一日は荒細工に當て、他の一日は仕上げに取つておくといふことも考へられることだらう、明日晝までに纏まれば宮中の御都合を伺つた上、二十三日には葉山へ行けると思つてよい、今日の會議では自分が進行係を勤めた、明日は午前八時半から開くことにしてある

折角だが 何も言へぬ 【岡田參議官談】

【東京電報】前海相岡田大將は語る 折角だが何もいへぬ、明日また朝から會議を開くよ、けふのつゞきだ

來週中には 勿論纏るよ—

外樣大名に內容を聞くな、【加藤參議官談】

【東京電報】加藤軍事參議官は語る 俺のやうな外樣大名を、さう攻めてくれるな、所謂に與することとは絕對にいへぬといふことは君達もよく判つてゐるだらう、今日は纏つてゐないから、また會合があるとみてよい、然しそれは大臣の方から通知がある筈だ、來週一つぱいには勿論纏るさ

俺の辭職か？ 自分にも判らぬ 【財部海相談】

【東京電報】會議後財部海相は語る 明日になつてみなくては見込はつかぬ、勿論二十四五日にはひまになるなども今此處でいへる限りではない、唯どなたも相當に御意見を述べられた、私がやめるかつて？健康な人がポックリ逝くやうなものでそれは判らん、今日はこれから首相を訪問するかも知れぬ、二十二日の閣議には會議とかち合ふから出られぬであらうと思ふ

けふ決定さる可き 奉答案文內容

【東京電報】二十一日の非公式軍事參議會は遂に纏らず、更に二十二日午前八時半より續行することゝなつたが、會議散會後加藤

【東京電報】二十一日の參議官會議において東郷元帥、加藤大將より相當强硬なる意見の開陳があつたことは別項の如くなるが、奉答文は普通次の如き意味を持つた具體的な相當長文のものとなる模樣で、廿二日の會議で決定される筈である

一、御諮詢事項
ロンドン條約の兵力量は我國防策略に支障を來すや

一、奉答案文
ロンドン條約の兵力量は我が國防計畫に缺陷を生ずる、但し一九三六年までの短期條約なるが故に補充策なしとせず今後愼重なる研究を必要とする、而して次回軍縮會議に對しては特別の事情發生せざる限り規定の三大原則を固執すること

紅茶の後

京城府水道課長 多田隆吉氏

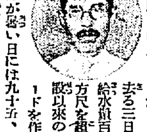

水ものゝ商賣もこの暑さでいよ／＼書入時代に入りました。去る三日には給水量百萬立方尺を超ゆ開設以來のレコードを作りましたが暑い日には九十五、六萬の記錄はザラにあります。こんな日が二三日續くと斷水をしなければならないかとハラハラさせられます。一部斷水を余儀なくしなければと覺悟のほぞをきめてゐると、有難や一雨ザット降つて府民の頭痛な苦惱を未然に防ぐときなどはほんとうに救はれた心地です。天候と共に端睨すべからざるのは水道の使用量で我々の惱みもこゝにあるわけです 何分この貧乏世帶ではオイソレと設備を擴張することは出來ないので、暑い日には府民諸君も撒水、雜用水を洗濯や風呂の後の水で足すなど水の節約もやつて頂きたいと思ひます。

英國が突如 威海衞還附拒絕

國民政府に通告

【南京廿一日發至急報】英國は本日突如正式調印を濟ませた威海衞還附を拒絕する通知を國民政府に送つた

災害の復舊には

豫備金の緊急支出と 剩餘金の責任支出で 兒玉政務總監談

出水災害意外なる巨額に達する見込なるため總督府は復舊救濟の善後策に相當苦慮の體で著々協議を進められてゐるが罹災者の慰問救護については社會協會等の義捐金募集其他各道より適當なきを期すべく耕作方面の被害に對しては郡面協力隣保共助の道を講じ極力損害輕減に努力し、土木工作物或は水利組合等の復舊事業に就ては被害程度においても極めて巨額に上ることであり、結局國費の支辨補助にまつこととなるべきが兒玉政務總監はこれ等の善後策につき左の如く語つた

損害がどの程度のものか未だ確とは判明しないが相當巨額に上ることは豫想し得る復舊工事が豫に止むを得ざる緊急の分に對しては豫備金支出を行ひ、不足の場合は剩餘金責任支出を行つて災害復舊費の追加要求となるが、なほ今後の調査を俟つて方針を決定する積りである、然し水利組合の復舊工事に對しては規定もあることだから工事費に對する五割內外は國費補助になると思ふが不足額は組合自體で起債に俟つかも知れぬ、罹災者に對しては誠に氣の毒に思ふが國費からどうすると言ふことは支出の方法がないから何とも出來ぬ、然し社會協會や愛國婦人會邊りで義捐金計畫を立てゝゐる、また各道でも極力慰問救護の方法を講じてゐるから慰問の方法も出來ると思つてゐる

鮮米運賃の 差額を擴大

鎭南浦と仁川を十圓に 鮮航會で決定す

【仁川電話】鮮航會の協定穀物運賃は現在百石につき仁川阪神間六十七圓鎭南浦阪神間七十一圓五十錢でその開きは僅に四圓五十錢にとゞまり仁川側にとつては不利益なるのみならず頗る不合理なりとし仁川穀物協會では過般來鮮航會仁川支部に對し鎭南浦との運賃の差額を十五圓とする要求をなし商業會議所よりも二十日仁川鮮航會に對し各港との比率改正に對し要望書を提出することゝあり、その成行は一般の注目をひいてゐるが鮮航會仁川支部では二十一日午後一時から大阪商船仁川支店に各代表者九名が會合し仁川穀物協會の要求に就いて協議したが仄聞する處によれば現在の五圓差額をさしあたり十圓とし臨時十五圓とする肚で結氷期の鎭南浦において手加減を加へることに意見が一致した模樣でその旨を即日鮮航會本部に各本社に電稟した同時に支部代表が仁川穀物協會を訪問し回答するところあつたが仁川商議から仁川鮮航會に提出した要望書は單に仁川鎭南浦との運賃の差額の改正に止まらず群山も木浦等の各港の比率に就て大改正を加ふるを要望してゐるらしいと

正米取引協議

仁川穀物協會

仁川穀物協會では廿一日午後二時卅分から同協會樓上において臨時總會を開き正米取引の問題並に鮮米運賃比率改正要望に就いて協議するところがあつた

川本大佐 豫備役となる

【東京電報】滿洲某重大事件の際關東軍高級參謀であつた川本大佐は過日待命となつたが更に二十一日付の如く豫備役となつた

陸軍步兵大佐 川本大作
豫備役仰付らる

淺野セメント 五分減案可決

淺野セメントは廿一日午後一時より總會を開き、利益金處分案（配當年四、五分減配）並に買入銷却案（額面總額六百三十一萬圓を限度として任意買入れ償却）を附議決定した

辭令（廿一日附）

【東京電報】
任朝鮮總督府航空官（四等） 航空官兼航空試驗所技師 濱名 增雄

吉田氏寄附

東亞汽船新田主幹吉田秀三郞氏は亡母の初盆を迎へ供養のため金一封を京城府立職業紹介所救護事業費へ寄附した

會

龍中同窓會 廿六日午後六時から校內新進室で開催、會費一圓、多數參集を乞ふと

人

◇カーレル・ハルラ夫人（チェッコ、スロヴァキア公使夫人）令孃同伴廿一日夜京城通過北行
◇櫻內辰郞氏（民政黨代議士）同上
◇入江紹枝孃 波蘭プラーグに開かれる女子オリンピック大會出席の同孃は來る廿六日午後七時京城通過歐州の途
◇白石警務官出張 咸南端川郡に二十一日午後十時五十分發列車で赴いた

太平漫語

▲例の昭和製鋼所、鞍山設置に四方八方で蚊帳を吊られて、流石の雷總裁も遂に我を折つて『再考』といふことになつたといふ▲下手に落つこちなくて雷總裁のためにも幸せ、滿鮮のためにも幸せ、國策のため最も結構な話だ▲それに或る筋へは、早くも昭和製鋼新義州決定の飛電も入つたといふ。これはまた形勢恐ろしく好轉、少々結構すぎる感もある▲なぜといつても仙石總裁は『再考』をいつてゐるからだ。これが總裁の多少意地の惡いもののいひ方でに一二年はかゝると氣の長いことあつても、その次に俄かに新義州決定の報が飛込んで來たのでは、てぬと、かくなる上遲てる必要は一寸頭を捻りたくもなる。まづ遷頭る必要が薄くなつたのだから、新義州當たるもの、ぐつと落ちつくに限る▲しかし仙石總裁のいふやうに『再考』に一年二年その上もかゝられては少しく待遠しくもある▲いよ／＼候本が決つてその準備のため多少の時日を要するといふのなら辛抱もしようが、年を取つて頭が惡くなつてゐるからなか／＼頭に入れるのに暇がかゝるなどとわざ／＼斷られてゆつくり『再考』せられてはたよりないと鬱しい▲新義州當いかに歡迎きを要するといへども仙石總裁の感語若きに徹頭徹尾兜を脫がねばならぬといふわけはない。國の必要な事業を起すに、『頭の惡い』老總裁一人にまかしてしまふのは老總裁にも氣の毒、第一國の損失にもなるおそれがある▲兎も角新鮮は、最早所期の成功を收めたといつていゝ。すくなくも鞍山設置だけは大方の共鳴を得て阻止し得たといつていゝから▲これからいよ／＼實際の新義州設置促進の要望に一歩を進めねばならぬ。これには期成會の盡すべきこともすくなくない。仙石總裁の一年二年かゝるといふ調査研究に助力を與へることも必要、謙遜か冗談かも知れぬが頭が惡いといふ總裁の頭に調査材料をかんで含めるなどの仕事も期成會の努力に待ちたきものだ—

◇經濟◇

京城春川間の 貨物自動車 朝運が開始

朝鮮運送會社では京城春川間貨物自動車の營業許可を申請中であつたが本日付にて關係當局から許可されたのでいよ／＼近く營業を開始するはずである、なほ鐵道局が購入して指定運送人たる朝鮮運送に貸付るはずの十五臺の貨物自動車はすでに到着し近く引渡さる豫定である

中旬粟輸入激減

七月中旬中安東經由鮮內輸入の粟は百三十九萬四千百七十五斤で、前年同旬に比し二千八百斤の激減である右は天候不順の爲と鮮內貿行良好でなかつたのによるのである

◇株式◇

京取短期後場引

	引	高値	安値
京取	—	四〇	四〇
大新	四三五	七五	七五
東新	八六	[illegible]	八六

大株短期後場引

	引	高値	安値
大株	七七	八一	七七
鐘新	三九	三五	三九
日產	七七	七九	七七
東新	〇四	〇八	〇三

大株短期後場

	寄	引	高値	安値
日魯	三五	三三	七〇	六一

大株短期引跡

大新 四十七圓七（不變）
鐘新 五十六圓丁（十錢高）
日產 十七圓七（不變）
東新 九十四圓五丁（十錢高）

東株短期後場

	引	高値	安値
東新	一九二	一九一	一九九

◇期米◇

各地期米後場止

下關二七七六▲桑名十一番二六八二十二番二六八三▲名古屋二八九〇▲金澤二五一一▲熊本二六七〇▲大阪最終氣配二十九錢（一錢高）

大阪期米吃合

	賣方	買方	取組高
當限	一六	一九	二〇四、四〇〇
中限	二二	一一	二二六、五〇〇
先限	二六	一四	二三五、四〇〇

大阪綿糸後場引

一月限 二二六、五〇

橫濱生糸後場止

當限	七七九
先限	七三三

滿洲經濟電報

	前引	後引
安東株（單位錢）當限	—	七九九
先限	—	八〇〇
滿洲株 當限	不申	—
先限	—	—
鎭平銀現物	七九一	—
當限	—	—
先限	—	—
鈔天票現物	一二三八〇	—
▲出來高（テール）		
安東大豆現物	—	二〇〇〇
安東豆粕同	—	一八四〇
出來迄	—	一〇〇〇

大連特產相場

	前引	後引
大豆（單位錢）袋入	八二六	八二六
バラ	八二六	八二六
當限	八二六	八二六
先限	七六五	七六四
豆粕（單位匣）現物	二六六〇	二六五〇
當限	二六五〇	二六六六
先限	—	—
豆油（單位匣）現物	二三九〇	二三九〇
當限	—	—
先限	—	—
混保 現物	五四九〇	五五〇五
當限	五四九〇	五五〇五
先限	—	—

眼科專門話

眼病中の難症…… そこひ目の療法

舊時代に難治の眼病も多くの全治者を見る樣になつた

目薬さへいへば、外から用ひる「さし藥」に限る樣に思つて居る人が多いが、是は眼病の種類に二大別あることを知らない時代後れの考へである

眼病の二大別 進歩した眼科專門醫學により、眼病には、外から傳染した外科的眼病と、體內から出た內科的眼病との二大區別が明かになつた。それで流行性眼、萠眼やトラホームの如き外から傳染した眼病は外用さし藥を用ひられるが、體質關係の夜盲症や眼神經痛のかすみ眼や其他原因の體內にある內科的眼病には、內服藥でないと、さし藥を浴びる程用ひても全治するものでない、殊に

そこひ目內障眼は 先天的或は後天的に、體質又は體內に潛伏した病毒の爲め、長い年月の中に漸次に眼底からあらはれた眼病であるから服藥を用ひるのが合理的療法である、俗にそこひ目と云ふ病へ、又內障眼と云ふのも、此意味で、昔の人が云ふ、そこひ目は目の底から出る眼病であることだけは氣付いて居たが、醫學の幼稚時代には、その原因病理も科學的に分らず從つて療則も確立せず合理藥も無いが爲めに、そこひ目と云へば、名醫も空しく手を束ね患者も家人も悲觀絕望したのであつたがそれが現代は事實上全治者が多數に上りつゝあるは、進步せる近代醫學の恩惠も亦大なりである。

多數全治實驗者は 何んな療治をしたか？

而も病院へ通つたり入院した少なからぬ費用を使つたりせず、自宅で全ぐ時を費さず經濟に全治した人の多いのは一層喜ぶべき福音である。そこひ目の全治實驗者には、內服藥「ライトン錠」を服用してからズン／＼よくなつたと云つて居る人が案外に多い。此のライトン錠は、兵庫縣明石市加古本家の秘劑であるが、加古家は明石の舊家にして當主忠兵衞氏は、十五年一日の如く明石市會議員として功勞多く又明石商工會議所議員、會社の重役として信用厚き名望家であるが氏は或る眼患者の救濟を心に誓ひ、寢食を忘れ多くの研究と實驗を積み、十餘年を一貫し其の同情と熱心なる專門大家の研究を經て、信用ある協力と愼重なる實驗を重ねて遂に世にも稀なる眼科專門內服藥ライトン錠を創製されたのであるが本劑が眼病の原因を改造的に體質改善し血液を淨化して內から病原の病毒を排除し眼病を治す特殊の効果が偉大なるより、本劑により、そこひ目の治つた實驗者日に多數に上り、眼病中の最難症たる白內障、黑內障、青內障、內障の爲の眼精疲勞症、夜盲、視神經萎縮、網膜炎、神經痛の一般眼病に卓効ある事も廣く知られる樣になり、全國的に盛需の聲日に高いので、御希望の患者はハガキに「京城日報新聞紙上の眼病療法を見た」と書き兵庫縣明石市中町加古眼科藥本家宛にて御申出しになれば療法書全部を無料で送られます。治療の時期を失はぬ樣、今直ぐハガキを御出しなさい。

結核 性疾患の 徹底的最新治療劑（文部省實驗）

タウロール

醫學博士 森元良雄先生 醫學博士 渡邊完先生 創製

注射用 內服用 二種

本劑は「タウリン」の復化合体にして其藥理的要項は
一、副作用なく且つ無害なる免疫元として完全に作用す
一、人體各臟器を刺戟し各自其機能を旺盛ならしむ
一、殊に內分泌腺に有効に作用し「ホルモン」の機能を盛ならしむ
一、消化器系統に入り腸內消化作用の重大任務をなすザルコウィスキー氏、の「タウリン」は生物の各器官を强く刺戟すると說き如く、新陳代謝機能が頓に旺盛となり、即ち他の結核治療劑と全く其類を異にし、他の追隨を許さず。

適應症 肺尖加答兒、肺結核、肋膜、腹膜、喉頭結核、腺病、衰弱、其他凡ての結核性疾患、脊髓カリエス、神經衰弱、動脈硬化症、貧血症、等

森元 渡邊 兩博士創製 外用塗擦新劑

消炎、鎭痛、硬結軟化に卓効ある タウロパスタ

性狀。淡黃色軟調の軟膏にして三、五%の「膽汁抽出特殊物質」を含有す

醫治効果は腺病、急性淋巴腺炎。耳鼻咽喉炎。肋膜炎。治療困難なる一般皮膚病及外傷。耳鼻疾患。凍瘡。癰。癤。痔疾。にして何れも好適なり

◎本劑は使用に際し皮膚を刺戟する事絕無にして衣服に粘着せず

特殊海產動物肝臟抽出新藥 タウロミン

本劑は脚氣疾患に對し根治的に、しかも迅速にして一回の注射にて其効果が顯はすは勿論殊に造血作用に起り他の製劑の及ぶ處にあらざるなり「タウロミン」は注射一、二回にして治癒し、重症にありても四—五回にて全治す◎內服用錠劑あり

製造發賣元 大阪東淀川區中津本通三丁目 福井商店

（知名藥店にあり）

カバン

鋼、眞鍮製 ホーロー門標 ネームプレート 七寶入徽章

橘標記店

大阪南區鰻谷中橋

本紙特廣告取扱 大阪道修町四 百□□□

社說

農村救濟策
適切の手段は何か

今回の水災被害に關しては目下調査中に屬し、精確に實質的の損失程度を知るを得ないが、すでに判明したる道路、堤防、河川その他の土木工作物の損害のみにても一千余萬圓に上るといふ事である。之に南鮮を吹き荒したる颶風の損害を加ふれば、千三百萬圓を超ゆるであらうと考へられるが土木工作物の上に現はれたる右の數字は同じ風水害が、農作物の上に如何に莫大の損害をおよぼしたるかを說明するものでなければならぬ。罹災者の大部分は農民である。それでなくも、農村が極度に疲弊し、血の出るやうな農村救濟の悲痛の叫びが各方面においてあげられつゝあるに際し、罹れて天災の襲虐に晒さるゝ農民こそ、全く取り付く島もない譯であつて、眞に氣の毒の至りである。立ち行かざる農村經濟は、時々、旱害、風害、水害の打擊をも受けねばならぬ。此度の颶風によつて九州の或る地方は、農作物が殆んど全滅するほどの損害を受けた。その慘害の狀、想像に余りある。農村救濟問題と風水害とは全然別の問題ではあるが、彼等の憔悴たる慘狀を眼のあたり見る時、何人も農村救濟の必要を痛感せざるを得ないであらう。

◇

農民の生活苦は內鮮共に何等異る處はない。不景氣に苦しむは獨り農民のみではないが、經濟が立ち行かない上に風、水、旱害の危險に最も多く晒さるゝ農民に對しては、失業救濟策と並行して何等かの應急策を取るの必要に迫られてゐるとわれ等は思ふ。此意味からすれば、目下內地各地方において盛んに叫ばれつゝある農村救濟の要望には十分の理由があり、又、農林省が過日の閣議において新規事業手控に除外例を要求し農村救濟事業施設に着手せんとするのも亦當然の事である。緊縮政策も事によりけりで、事情右の如くなる以上、政府においても適切な手段を取り、一日も早く農村救濟の具體的應急策を取らんことを要求せざるを得ない。

◇

同時に、一面において、われ等は、生活に惱む農民特に風水害地方の農民に對しては、此場合堅忍不拔、互に相自重して決して自暴自棄に陷らざるやう警告せざるを得ない。唯、堅忍と努力のみが、彼等を幸福に導く道案內者だ。政府の施設も必要であるが何よりも農民自身の勤勞努力が必要である。經濟的に見て、現在の農村は之を都市に比すれば、その質素において、その實際において、遙く劣る感あるを否認し得ぬ。彼等が新文化の光りに浴し、その恩澤を享樂するの權利あるは勿論であり、從つて生活程度の向上することも避け難きことであるが、その生活の程度が必要以上に突き進みたる傾向なしとは言はれぬ。都會文化と農村文化とは自ら差別がなければならぬ。農民の謳ふ文化の衣は、その質實と相照せざるの觀なきを得ない。農村生活苦の一面の理由はこゝにあるのである。農民に對してのみヨリ多くの努力と質素とを要求するの不合理なると同じ程度に、農村生活の都會化的傾向の甚だ不自然なるを指摘せざるを得ない。浮華輕佻の風を一掃せざる限り、農村振興の實を擧ぐることは不可能事だ。

◇

多くの理窟を述べる必要はない。二、三の模範村の實例を見れば十分であらう。模範村は朝鮮にも澤山あるが全羅南道康津郡城田面の桃林里と務隱里の如きは最も適當の一例であらう。廿年前民心荒廢し極度の貧乏に陷りたる二つの村落は適き指導者を得、村民また反省努力したる結果、今では全南の理想鄉と言はるゝほどの繁榮を來して居る。勤勉と努力との賜物が、荒廢せる貧乏村を富める幸福鄉と化せしめた、この事實は農村を救ふものは農村自身であることを說明するものでなければならぬ。眞の幸福は必ず忍苦の後に來るものだ。われ等は忍苦の生活を續けつゝある農村に對して更に一段の努力を望み又罹災地の農民に對しては最後の努力を要求すると共に、政府に對しても時機を逸せず適切の應急策に出でんことを勸告する。

世界造船界
ロイド統計に現れた近況

本年六月三十日現在で全世界の造船所がどれだけの船を造りつゝあるか―ロイド船級協會が調製で來たから左にその要領を示そう

先づ世界全體の數字を擧げると次の通りである

	トン數
昨年六月末	二、八三八、二二五
九月同	二、八一七、三三九
十二月同	三、一一〇、八八〇
本年三月同	三、二六五、九二九
六月同	三、〇五七、〇〇〇

右の三百五萬七千トンといふのは本年六月末日に建造中の百トン以上の船舶全部を含むのである。

イギリス

全世界でつくつてをる船の總トン數はざつと三百五萬トンであるがその中イギリスの造船所で建造中の船は百三十九萬二千トンで世界全體の四割五分五厘に當る

イギリスの造船界が不況だとはいひながら、まだこれだけ多くの船を造つてゐるのは偉いものである。大戰前は五割七分二厘といふ平均が出てゐるから、今日の英國造船事業は割合において戰前より一割二分近く減つた譯である。過去一ヶ年間の統計を示すと次の通りである。

	トン數
昨年六月末	一、四五三、九〇六
九月同	一、四四八、三五五
十二月同	一、五六〇、二五四
本年三月同	一、六一四、九九三
六月同	一、三九二、〇〇〇

アメリカ

造船では英米均等と言つてゐるが、造船の實際を見ると、アメリカはまだ遠くイギリスに及ばない。本年六月末現在でアメリカの造船所で建造中の船舶は二十三萬八千トンである。これを過去の數字に比較してみると左の如く增加してゐる。

	トン數
昨年六月末	一一九、〇九八
九月同	一二一、〇一〇
十二月同	一七九、〇六二
本年三月同	二二二、九七四
六月同	二三八、〇〇〇

ドイツ

ドイツの造船統計は左の通りで昨年六月に比べると本年六月は可成り減つてゐる。

	トン數
昨年六月末	二七二、四四四
九月同	二三五、四九九
十二月同	二五三、二九六
本年三月同	二三一、一六二
六月同	二三七、〇〇〇

日本

日本も昨年六月に比べると本年六月は可成り減つてゐる。

	トン數
昨年六月末	一七九、九六八
九月同	一五六、八一〇
十二月同	一八三、五七〇
本年三月同	一六七、〇五五
六月同	一二〇、〇〇〇

モーター船

世界の造船トン數三百五萬七千トンの內、モーターシップは百九十二萬トンで、全體の三分の二近くになつてゐる。

モーターシップとは言ふまでもなく、ディゼール・エンヂン船をいふ。

タンカー

今一つ注意すべき造船現象はオイル・タンカー即ち重油を運搬する目的で造られる油槽船の增加である。

	隻數	トン數
昨年六月末	[illegible]	[illegible]
九月末	[illegible]	[illegible]
十二月末	[illegible]	[illegible]
本年三月末	[illegible]	[illegible]
六月末	[illegible]	一、一〇〇、〇〇〇

右の如く、本年六月末には全世界で百萬トン以上のタンカーが建造中に在るのである（聯合通信）

藤公記念事業寄附勸誘狀
三千通發送

伊藤公記念事業寄附金募集實行委員打合會は十八日午前十時から日本橋町總督府出張所において開會、宮田、倉知、小宮、入江、木村の各委員出席、安岡一郎氏より名古屋および山口縣における寄附募集の現況を詳述し、なほ一般有志に勸誘狀發送方の件を諮り、直ちに三千通を各方面に發送した（東京）

煙草耕作組合の收支狀況

朝鮮における煙草の耕作地域は平安北道咸南北兩道を除いた十道七十郡に跨り面數は約四百に達してゐるがこれ等地域內に設立の煙草耕作組合は四十一ヶ所組合人員約九萬四千に達し專賣事業の進展に伴ひ漸次內容の充實を加へつゝあり、昭和五年度の豫算は目下專賣局に於て調査中なるも經常部歲入出額百三十四萬圓に達しこれに耕作資金の如き臨時的のものを計上するとその收支總計實に三百四十萬圓に垂んとしてゐる、しかして各耕作組合中京城專賣支局管內忠州組合最も規模大きく整備し豫算額の如きも約十四萬圓にして全耕作組合豫算の一割に當ると

繁榮は道路から
道が米國の道路計畫

道路全國の協議會に曰く「道路の美しいことにはどこへ行つても驚かされた。このために自動車が發達し、有名な鐵道會社の株がドン／＼下つて行くやうだつた。日本でも道路の發達と鐵道の延長とは十分考へるべき問題だ」

繁榮の鍵

產業道路は鐵道ほどに金もかゝらず、それで國家の繁榮におよぼす效果は鐵道に劣らない。道路がよくなれば自動車の便が開けるこれによつて受ける產業の利益は大きい。又失業の救濟策としても道路工事は最も手近な方法である、イギリスやアメリカでは失業救濟のための道路工事を大にやつてゐる。

國家の繁榮は產業道路の發達如何によつて知られる。繁榮は道路から―である。

國家の補助

アメリカに於いても、汽車や電車があるところに道路は不必要―道路は山村僻地の問題だ―などといつて、一國の問題としなかつた時代があつた。然し一九一六年に國家道路補助法といふ法律が出來て、國家が道路の補助をする事になつた。自動車の發達した今日道路建設は單なる地方問題ではない。各州縣には道路部があり、中央政府では農務省內に道路局を置いてゐる。

三百萬マイル

アメリカの國道路哩數は本年一月一日現在で約三百萬マイル―世界の道路哩數總延長七百八十萬哩の約四割である。

前術の國家道路補助法により國庫から補助を受ける道路は各州各地方を聯絡貫通する主要道路であるが、この主要道路は完成の曉には總延長約十九萬哩になる筈であるが、今日ではその約四割即ち七萬八千哩だけ出來上つてゐる。

二十億ドル

道路局の見積りによると今年中にアメリカが道路建設のために使ふ金は二十億ドルを下るまいといふ。州縣道路部で使ふ金が約十六億ドル。然しこれは今迄に報告の集つた分だけで、まだ三州分は報告未着である。しかして主要道路建設に國家が補助する金は今年から一億二千五百萬ドルになつた。それらの合計が二十億ドル以上にならうといふのである。

道路と自動車

產業道路に自動車は附き物だ。兩者は互に持ちつ持たれつの關係にある。

今年一月一日現在のアメリカ自動車數は約二千七百萬臺となつてゐる。世界の總數約三千五百萬臺の七割六分を占めてゐる。

アメリカの產業道路との關係から見ると道路一哩に八臺の自動車がある事になる。又人口五人當に對して一臺の自動車といふ割である。

日本は自動車總數は八萬四千臺人口七百人に對して一臺といふ割で殆ど比較にならない（聯合通信）

渡邊知事の訓示
京畿道稅務會議に於ける

昨日より開會した京畿道の府郡稅務課長および財務係主任會同における渡邊道知事の訓示左の如し

本日各位の會同に際し親しく地方財務行政の實情を聽取すると共に適治に關する所懷の一端を述ぶることを得るは欣幸とするところなり

惟に方今文物制度漸く備はり共の面目一新するに至らんとすと雖も社會思想國民經濟の變遷に伴ひ道政國民生活の實際に徹底するにあらざれば所期の成果を擧取し難く從來國民の福利を增進し又は文化の振興を策すると共に庶民階級の負擔を輕減する等各種の施設を行ひ來れり今後更に一層これ等の施設を擴充し國民生活の安定と共榮とを圖るの要あるは言を俟たざるところなり而して各種の公共施設を遂行する爲には中央地方兩財政の基礎を鞏固にし殊に歲入に伸縮性を加へ以て財政の須要に應ずるの措置を講ずべきは蓋し喫緊の要務たるべし從來國稅及地方的租稅全般に亘り整理改善を加ふに至りたるは畢竟此趣旨に外ならざるべく最近に於ては土地に關する稅制の刷新を圖ると共に都市所在の土地の課稅標準たる地價を改正し以て郡部兩地に亘る地稅負擔の公正を圖るべき措置を講ぜり幸に關係府郡當局の勵精努力により斯の大業を成就し圓滿なる施行を見るに至りたるは邦家のため慶賀に堪へざるところにしてまことにその勞を多とするところなり今後更に租稅體系を整備し國民負擔の權衡を圖るがために或は對人稅或は對物稅制度を改善せざるべからず各位は克く稅制整理の趣旨を體し常に適切なる準備施設を行ひ以て之が實行上遺憾なからしむることを期せらるべし然り而して租稅制度の改正は直接國民經濟に關係を有し一面財政に影響を及ぼすに至るを以て改正稅制の實施に當りては民度の現狀に鑑み緩急その宜きを制し中正を失はざるは勿論之が成果を擧取するに至らんことを希求して已まざるところなり

輓近本道の租稅徵收成績は漸次良好なるに至れりと雖剋下經濟界は委靡不振の域を脫せず殊に本春以來事業界の疲弊副業生產品價格の低落旱害の傑弊等の爲に各種の徵收對策を講ずるも容易に所期の成果を擧取し難き情勢に在り各位は地方の實情に鑑み國民納稅道義心の振作を圖ると共に納稅收良制度の普及を圖り更に納稅資金の調達に便し又は納稅の簡易化を企畫する等以て徵稅の進捗を期せらるべく若夫於ては制規の處分を遂行し一は財政の需要を全ふし一は事際を廓淸し國民生活の改善に資するところあるべし

財務行政は人文の發達に伴ひ益複雜多端なるに至るのみならず一定の時期に於て多量の事務を遂行せざるべからざるが爲動もすればその正鵠を失するの虞なきにあらず當務者は法規典故に通曉すべきは勿論能率の增進を策し確信ある財務行政を遂行することに留意すべし

從來官規の振肅に付ては注意を促したること一再なりとせず然るに今尙職務上の義務を怠り又は官吏の威信を失墜するが如き事態あるは洵に遺憾とするところなり各位は身を以て吏僚の範を示し社會の儀表たる本分を辱しめざることを期せらるべし

以上は財務行政の要綱を示したるに過ぎずその細目に至りては別に指示するところあるべし各位は克く本官の意の存するところを了得し精勵努力以て財務行政の進展を期せられんことを望む

昭和五年七月二十一日　京畿道知事

郵便貯金受拂

客月中京城郵便局取扱ひにかゝる郵便貯金の受拂高は預入にありては口數六千四百六口其金額九萬[illegible]九十七圓にして又拂戾は口數二千三百卅五口其金額七萬八千三百五十圓なるがこれを前年同期と比較すると預入口數千八十一口減少し金額一萬七百六十圓增加し又拂戾は口數二十四口金額一萬三百九十七圓共に增加してゐる

金剛山　(48)
前田寛

金剛山を周る村落（四）
イ、溫井里

鮮式旅館は一等旅館は五戶あつて料金一等一圓十五錢、二等一圓三等八十錢にわかれてゐる。二等旅館は廿戶あつて料金は一等一圓十五錢、二等八十錢、三等六十錢位である部屋がないとか或は安上りで旅行しやうとする人は鮮人旅館に泊つてゐる人も少くない

その他雜貨店および土產品は內鮮人で六戶、料理店內地人三戶あつて女は十五名ゐる。

次に官公署としては小學校、森林保護區、郵便所、警察官駐在所各一つ宛あり學校組合も設けてある小學校舍は三百人收容が出來るから公會堂の役目もつとめる事が出來る。數年前、蓮沼門三氏の主催する修養團の講習會もあつた事がある。但し病院のないのが缺點でたしか鮮人のあやしいのが一軒あるばかりと記憶する。故に山中には念のため藥類と繃帶とを用意してゆくと申し分がない。どちらも必要がなかつたとなれば、それにこした事はないのだから。持荷になるばかりで役に立たなかつたじやないかと、余に食つてかゝられる事は見當がちがふであらう。

名物としては松の實羊羹、岩茸、葡萄酒、不老酒等、皆金剛山中に出來るところ自然の草木から得られるもので、登山用の細工品一般細工品は勿論山中にとれた石英、水晶等の鑛石も土產物としてゐる。秋には松茸も澤山とれるが安いのと、そして買ふ人が多く、結局せりあげた形がプレミアム附き見たやうな格好に變化して相當な値段で賣買せられてゐる。こゝには限るまいが鮮人ははじめ妙なものが金になると思つたさうな。

此處には又自動車會社の出張所もある。その數は鐵道の大型三臺普通車十五臺であつて自動車交通網は可成り普及してゐると信ずべきだ。此處にことわつておくがホテルのみは、電燈で、オイルエンジンで發電して電燈をともしてゐるのであるが外は皆ランプであることだ。併しこれも成程、深山の入口にある田舍に來てゐるのだといふことを感じさせ、かへつて一風味あつてよいやうに思ふ。非常に氣分が落ちつく。

かくて我等は溫井里のアウトラインを知る事が出來た。（豆粒の額、溫井里の村に汽車の音を聞くのは何時頃だらう。時機到れば大村局長も頭を痛めてをられるだらうが、それも何れは遠からず實現するであらう。その時がまたれる。併しその頃には山靈の怒りに逢ふ事となからん事を祈らねばなるまい（此項終り）

最近のブラジル
有吉大使の歸朝講演

東洋協會主催で十六日午後五時から丸ノ內東京海上ビルで目下歸朝中のブラジル駐在特命全權大使有吉明氏を招聘しブラジル國の最近事情に關する講演會を開催した水野錬太郎氏の挨拶あつて直に有吉氏の講演に入つたが、その要旨は左の如くである

私は三年有餘ブラジルに在つて今回歸朝した。私の友人達は君はブラジルで暑れたから昨今東京の炎暑でも大したことではあるまい…と問はれるが、ブラジルの夏は昨今の東京における炎暑に比べて遙かに凌ぎ易いと思はれる。私は歸京早々この暑熱に惱まされ健康を害したくらゐである

まづブラジルの天候のさしたることでないことを言明し

現大統領の政策は實に大統領が有する强固なる意思でそのまゝを具現したものゝやうに看取するすなはち現大統領は歐州戰後の經濟せる國際界の政治經濟確立として貿易相場の安定を計畫したのであるこれにはコーヒーの栽培海外輸出を奬勵した、同國におけるコーヒー生產は每年最少限七百萬俵から最高千六百萬俵程度であるが、最近二千萬俵の生產增加となり、それに反して需要減退した結果、コーヒーのストックは千八百萬俵の多量に達した、これがためコーヒーの價格は暴落し經濟界は極度の不景氣を來し、一部では失業移民まで生じたといふ現狀である我國では南米土としてブラジルときけば徒手空拳直ちに收穫があるものゝやうに思はれてゐるが非常なる誤りである、實に我國移民が荒蕪自然不毛の荒地を開拓しコーヒーを栽培するまでに土地を開墾したその努力に對しては淚ぐましい程の努力奮鬪を續けたものである。我國でこそブラジル移民は近年識者の口を極めて說かれたけれど歐洲列國では早くから着手したことで、移民の歷史は極めて古い過去となつた。伊太利の如きは以前から移民を送り一時は盛んであつたが、ムツソリーニ首相となり伊太利人のみの利益を必要として他國の領土に移民の必要はないと高唱し、現在ではブラジルに移民數では第三位である事實である。他國移民の耕地に比較して我國移民の所有する耕地の如き斷然優良の成績を示して居ることは眞に感ずべき次第であるが、今後我國移民の考慮すべきことは母國移民を以て多數苦樂努力の大決心を以て移民することが何より要素であるになるまい。我國では斷船の便も頗々でないがドイツ、アメリカでは二、三萬噸級の優良船を以て物資の運搬客の便に頻繁として當つてゐる有樣であるから、この點も將來は大に考慮すべきであらう南米はコーヒーの產出が大宗であり、鑛產物は皆無といふも過言でない。現在ブラジル國の外債は十六、七億圓に達し、或は二十億圓とも算せられてゐる。同國における貿易のバランスを保たしむるには二億圓は入るが同國における輸出生產は一億圓程度であるから將來のブラジルとして新しい土地を開拓し新しい生產の增加を必要とせねばならない。斯くの如き經濟事情であれば今後我國移民はさらに一大發奮を以て努力の必要ありと思ふ。然しブラジルは天惠的自然に惠まれた移民に好適の土地柄であることだけは斷言するに憚らない

新銳文學叢書

絕對廉價
各冊平均約二五〇頁
古賀春江氏新興的裝幀

夏!!!
海へ、山へ、はた、青き葉蔭に、旅の車窓に、われらが叢書を繙け！今や本叢書の賣行きは眞夏の烈熱の如く日々版を重ねて昂騰す！見よ、旬日を出でずして三十版四十版を突破せる此の驚異的記錄！壓倒的盛況!!

放浪記　林芙美子著　四十版突破
傷だらけの歌　藤澤桓夫著　二十版突破
耕地　平林たい子著　三十版突破
反逆の呂律　武田麟太郎著　二十版突破
なつかしき現實　井伏鱒二著　二十版突破
放浪時代　龍膽寺雄著　二十版突破
正子とその職業　岡田禎子著
浮動する地價　黑島傳治著
不器用な天使　堀辰雄著
鬪ひ　中本たか子著
ブルジョア　芹澤光治著
研究會挿話　窪川いね子著
屍の海　岩藤雪夫著
情報　立野信之著
隕石の寢床　中村正常著
ボール紙の皇帝萬歲　久野豐彥著

各冊30錢（送料各六錢）
最寄書店に在り品切の際は直接本社に御申込み下さい
東京芝區愛宕下町　改造社　振替東京八四〇二

肺、肋膜には　瀨肝（ソワカモキノ）　心臟喘咳には
京城府太平通二　池田へ

藥種賣藥卸專業
月刊時價表及賣藥掛割表進呈
釜山辨天町一丁目
合資會社 大黑南海堂

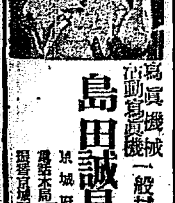

寫眞機械 活動寫眞機 一般材料
島田誠昌堂
京城府明治町
電話本局一九八四・二四九〇番
振替京城二一〇八番

米國人蔘 (一)
朝鮮人蔘とどこが違ふか
専賣局開城出張所長 伊森賢三

米國にも人蔘が出來るといふと早合點するものは『カロツト』のことだと思ふだらうがそうではない『カロツト』は普通の野菜用の人蔘の事で此の方を人蔘と書くのはあて字であつて本當は胡蘿蔔と書くのであるそれは勿論あるはあるけれどもこゝに私のいふ人蔘とはそれを指すのでなく藥用人蔘のことである、藥用人蔘は主として朝鮮に出來るので一名朝鮮人蔘ともいはれ滿洲にも吉林にも出來、內地にも出來る、それが米國に出來るといふとは知る人は知つてゐようが知らない人が多い様だ、尤も米國人蔘は朝鮮人蔘と全く等しいものではない、極めてよく類似したものではあるが詳しく調べると異つた點がある、植物學上同じ五加科に屬するのは勿論である、朝鮮人蔘の學名は『パナックス、ジンセン』といはるゝのに米國人蔘は『パナックス、クインケフオリウム』と稱せられるのである

植物體にどれだけのちがいがあるかは余程よく注視しないと分りにくい程よく似寄つてゐる、大體米蔘は植物體が朝鮮人蔘より小さい様に思はるゝがそれは同一狀態のもとに一様に栽培して比較して見れば確かなとはいひ難い、それから人蔘は一年生の時は三枚の葉を持つてゐるし二年になると大小五枚の小葉よりなる複葉を二つ持ち、三年生は同様な複葉を三つ、四年生は四つ、五年生は五つといふ風に年と共に一つ宛殖えて行く處が何だか神秘的で面白いものである、殊に支那人などはこういふ處を有りがたがる様だ、それでは六年生は六つ七年生は七つ持つかといふにそうではない、勿論若いときから年齡に連れてふゑる葉の數にも例外はあるが、大體年と共に數を増して五つが止まりになり、それから先きは六年經ても八年經つても矢張五つなのである、そして米國人蔘はそれが四つで止まつて、それよりふゑないものゝ様だ、ここが朝鮮人蔘と違つてゐるし、それから各小葉が米國人蔘の方は全體が圓味を持ち、下方基部がやゝとがつてゐるが又人蔘の實は南天の實のやうにてらくと光つた奇麗な實であるが、その中にある種子の數が朝鮮人蔘は大抵二粒で一粒のものが僅にあるけれども三粒のものは殆んどないのに米國の人蔘は三粒あるを普通とする處などは大に異つたとである。

次に肝心な根はどうであるかといへば、米蔘は多肉なる紡錘形をなし長さ二吋から四吋、その直徑一吋若くはそれ以上であり年齡古きものは一般に岐根多く、判然たる輪狀の皺を有して居て此の横皺や鬚根のどす黑き色などが米蔘の特徴であつて、從つて製品では成るべくそれ等は失はないように製造せねばならない事になつてゐるが、朝鮮人蔘の方も產地によつて相違はあるが本場開城人蔘では根の長さも太さも遙に劣り、米蔘の倍位ある、それから紅蔘原料となすものは岐根が大に發育して二本以上あることも必要であるし、色は成るべく白く又何よりも横皺は大の禁物であつて之の多く著しきものは丸で紅蔘原料にならないのである

こういふ處から人蔘栽培の根本方針からして兩地で大々的に相違してゐる、即ち由來米蔘は野生品の方が市場で貴ばれる處から栽培するにも出來るだけ野生品に近いものを作らうと思ひ、品物の大きさは大して重きをなさないが、開城人蔘では野生品若くはそれに似たものは白蔘にするに差支へないが、紅蔘にしても劣等なものに過ぎないのであるから栽培するには成るべく形大きく二本以上丈夫な岐根を持つすらりとした素質なものを作らねばならぬ、されば人蔘栽培上の眼目と加減は到底同日の談ではないが今米國人蔘の栽培法で朝鮮のものと違つてゐる點を少し並べて見よう

江原道

江原道の水害狀況
死亡者の判明せる者百餘名
家屋船舶の破壞其他算なし
(警務局着報告)

二十日午後八時警務局着同日午後五時までの江原道における水害狀況は左の如し

准陽郡 ▲死亡者十九名▲行方不明者五十名▲流失家屋百三十戶▲全壞家屋二十五戶▲浸水家屋二百三十一戶

右の內譯一、死亡者は全部長楊面末輝里におけるものであつて場所は金剛山電鐵金剛口驛所在地である、行方不明者五十名は全部長安寺附近のものであつて全部死亡の見込み流失家屋百三十戶は長楊面百五戶、下北面十戶、淮陽面四戶安豐面一戶、上北面十戶、四、末輝里避難民二百五十名は同地普通學校及び面事務所に收容中、五、末輝里長安寺方面は電線橋梁等全部流失交通俱不能に陷り未だ詳細判明せず目下極力取調べ中、なほ同方面の被害は重大なるを以て調査及び救護の爲、二十日道警察部長を急派せしめたが交通杜絕の爲現場に達するは二十二日頃の見込み

春川郡 ▲流失家屋八十六戶▲全壞家屋十四戶▲浸水家屋二百二十四戶

蔚珍郡 ▲死亡者十名▲行方不明者三十四名▲流失家屋二十四戶▲全壞家屋百七十五戶▲半壞家屋十二戶▲浸水家屋二百七戶▲漁船の破壞二百二十三隻▲發動機船の被壞九隻▲漁船の行方不明三十八隻、(なほ厚浦警察駐在所も倒壞せり)

襄陽郡 ▲死亡者六十八名▲行方不明者二百八十九名(漁船乘組員全部)▲流失家屋九十三戶▲浸水家屋四百八十一戶▲發動機船被壞六隻▲漁船被壞九十隻▲漁船行方不明八十六隻

江陵郡 ▲漁船行方不明六隻(この乘組員三十名)▲注文津港埋築全部流失▲その他漁船及びその乘組員の被害甚大の見込み

三陟郡 ▲死亡者九名▲流失家屋三戶▲浸水家屋九十六戶▲漁船の破壞十一隻▲その他の被害甚大の見込み

高城郡 ▲死亡者十四名▲漁船の行方不明百十隻(この乘組員四百七十名行方不明)▲流失家屋十一戶▲倒壞家屋八戶▲浸水家屋六百五十戶

通川郡 相當被害に達する見込み、目下取調べ中

各郡の被害

【春川電話】廿日午後五時までの調査によれば其後の各郡の被害左の如し

三陟郡死亡者九名流失家屋三戶浸水家屋九十五戶半壞家屋二戶漁船破壞十二隻三陟橋流失百米道路流失八萬圓▲江陵郡漁船行方不明六隻漁夫行方不明三十名▲襄陽郡死亡者六名漁夫行方不明三百八十九名漁船行方不明八十六隻漁船破壞九隻發動船破壞六隻發動船行方不明二隻流失家屋六戶全壞家屋二十戶半壞家屋五十三戶▲高城郡死亡者十四名漁夫行方不明百十名漁船行方不明四十六隻流失家屋一全壞家屋八戶浸水家屋六百五戶▲淮陽郡死亡者十九名行方不明五十名(死亡の如し)流失家屋百五戶▲洪川郡死亡者二名全壞家屋二十六戶浸水家屋二百四十戶漁船破壞三十隻漁失行方不明百三十五名▲蔚珍郡流失家屋八十戶邑內全部浸水(住民普通學校裁判所出張所に收容)

三百十二名は全部蔚珍郡の公醫を召集して應急治療中であるが全部手足の大負傷で命を止め得ても不具者となるを免れない

警察部長等出張

【春川電話】廿日午後一時山本江原道警察部長は吊慰金二千圓を携へて內金剛長安寺末輝里方面に出張した。また二十一日午後一時關口江原道財務部長は辻學務課長と共に海岸各郡の被害地視察に出張した

救濟費支出

【春川電話】廿一日江原道知事の發表によればこの度の罹災民に對しては凶耕救濟費臨時恩賜金編入國庫補助豫算地方費その他の寄附を合せて約四萬圓を以て左の如く見舞救濟するはずである

死亡者行方不明各三十圓家屋流失一戶四十五圓以內全壞家屋一戶十圓以內半壞家屋一戶五圓以內

原州も泥海と化す
李特派員發電

去る四日來の暴風雨は二十日朝に至り晴れあがり地元民避は漸く安堵の胸をなでおろしてゐるが、原州で目につくものは皆水害跡で慘狀を如實に物語つてゐる。斷を占領した泥土は足を埋め倒された數十戶の家は總ふ余地もなく荒廢し慘狀そのまゝである。罹災者は親族知人を頼りで一時教育會へ收容してゐるが親族知人を尋ねて行くことの出來ないものは道路にさまよひ露天に假寢の夢を結ぶ哀れな有樣で彼等を救ふことは目下の急務とされてゐる。孫警察官一行は廿日午後二時原州に到着したが地元當局者達は口を揃へて一日も早く原州普通河の堤防を復舊すべく罹災民救濟の義捐金を集めて罹災民を救ふ計畫である。予は二十日午後三時最後の目的地たる寧越に向けて出發した(二十日原州にて)

寧越の田畑被害
八百町步に達す

【春川電話】寧越郡水周面數百里民は千三百廿六名で道で米九十石を出して炊出してゐる田地被害は水田二百四十一町步一萬三千六百廿七圓畑五百七十二町步五萬七千百四十八圓に達した

牛頭水利水路破壞

【春川電話】洪水のため牛頭水利組合は水路四百間破壞地急修繕費二萬圓を要し本工事費十萬圓の見込み作物被害七千圓

死體發掘は困難

【春川電話】寧越郡水周面の被害地現場に出張中の衛生部長の報告によれば死體發掘は山崩れが大きいため困難であると、なほ負傷者

新延江鐵橋
開通式は無期延期

新延江鐵橋は道路竣工を告げると同時に本府土木局からの檢閱も濟んだので來る二十六日(二十日の豫定だつたのを六日延期)盛大な落成式を併せて祝賀會を催す筈であつたが打ちつゞく大豪雨による道內各地の慘害甚大なので右祝賀會を無期延期することゝし鐵橋開通は一先兩側の道路工事完了次第一般の交通を許すことゝした。(春川)

慶尚北道

東海岸の暴風被害
船舶は木葉微塵となり
死傷者數百名に達す

慶北東海岸の暴風被害は交通、通信の復舊によつて漸く眞相が判明して來たがその後の被害は次の通りである(廿日正午までに道保安課への報告)

◇迎日郡廿一日防波堤や十間崩潰のため避難中の發動船及び帆船六十二隻は何れも岸に打ちあげられ發動船十五隻帆船十九隻は微塵に破壞しつくされ乘組員七十八名は海中に呑まれたが消防隊員警察官出動によつて漸やく救助したが八名は溺死した、海岸家屋二十戶は吹飛ばされ損害五十萬圓と見られてゐる

◇盈德郡 死者九名行方不明廿八名(全部死亡と見らる)負傷者七名家屋全壞二百二十六戶半壞百三十一戶浸水家屋四百七十一戶、發動船の沈沒四隻行方不明一隻漁船難破二百九十七隻行方不明一隻、船溜破損五、田畑の流失埋沒二十町漁網流失破損五萬圓

◇奉化郡 家屋流失八戶全壞三十四戶、半壞二十四戶浸水百二十三戶、溺死者一名

倒潰等の損害を加へ東村の一部落の被害のみでも十萬圓を下るまいとのことである(大邱)

驅逐艦で死體搜査
要港部へ派遣方を乞ふ

慶北道では今回の東海岸を襲つた暴風被害の調査に全力をあげてゐるが、行方不明者だけが三百人と言はれてゐるだけに、これが搜査救援も容易でなく道では鎭海要港部に驅逐艦の派遣を乞ひ搜査すべく目下その手續き中(大邱)

迎日郡內の被害狀況

七月十八日朝來慶北迎日地方を襲ふた暴風雨の管內被害狀況は左の如し(浦項)

九龍浦 倒潰家屋五十戶內內地人二十戶朝鮮人三十戶、浸水家屋七十戶內內地人二十戶鮮人五十戶、發動機船破損二艘、漁船一艘、損害見積り七萬圓

良浦 流失家屋一戶倒潰家屋六戶內、內地人二戶朝鮮人四戶、半潰九戶內地人五戶朝鮮人四戶入港漁船 三十七隻中七隻難破乘組員負傷者二名行方不明三名發動機船一隻入港中難破、浸水田約三町步

大甫里 全潰家屋內地人一戶半潰家屋朝鮮人一戶損害千圓加藤俊平所有發動機船八幡丸十二噸十七日出航以來行方不明。

九萬洞 倉庫全潰二戶傳馬船全潰三艘、漁船三艘全潰漁船六艘全潰漁船半潰一損害約二千圓吉推迎日漁場大敷網流失損害二千七百圓松原爲吉所有の帆船一隻乘組員四名行方不明

延日 浸水家屋十戶、浸水水田三百九十町步、畠三十町步

清河面月浦里 清河漁業組、事務所半潰民家五十戶半潰漁船七隻乘組員四十名行方不明難破漁船五艘、松岡熊吉傭人朝鮮人男一名遭難漁船引上げの際誤つて死亡

一方浦項より各方面の海陸交通杜絕、電信電話不通

林檎は全滅か
損害六萬五千圓に達す

今回の暴風による大邱リンゴの落果は損害六萬圓以上といはれてゐたが大邱府の調査により判明した被害は六萬五千圓となつてゐる即ち林檎園七十一町步、梨十二町步櫻桃一町三反、葡萄一町五反步でこの外家屋倒潰內地人十一戶朝鮮人十八戶其他浸水家屋電柱樹木の

二百餘町步は全然駄目

過般の遂城郡八公山を中心とする山津浪被害は遂城、東村、孝谷、永川四郡の埋沒畓は三百余町步におよんでゐるので道農務課では之れに對し應急の措置として代用作物の播種をなさしめる方針で主として秋蕎麥を奨勵するが埋沒畓の中百町步位は代用作播種可能なるも他は荒砂に埋しみるので全く手のつけやうがないと(大邱)

大邱署 けふ落成式

昨年秋、工事費七萬四千圓で工事に着手した大邱署の新築廳舍は七月十五日竣工し權田道技手の竣工檢查も了したので請負者長門組から主管廳道に廳舍の引繼を終り道ではけふ二十二日午前九時から新廳舍において盛大な落成式を舉行することになつた、式終了後正午から大邱の警察廳舍となる譯でそれまでに總ての移轉を終り竣工式終了後直ちに事務を執ることになつてゐる。新廳舍は廳報の如く洋館二階建ですこぶるモダン型でそびへ立つてゐる移轉と同時に大和町と京町と本町の一角に堂々椅子、書棚等總て新らしいものを工事豫算外に二千圓を投じて購入し署員の頭と衣服および重要書類その他二三種を除く外は全部新らしいものゝみである(大邱)

自動車運轉手の大洪水

八月十日舉行する慶北道保安課の自動車運轉手試驗の應募者は二十日締切つたが總數三百五十余名に上つた保安課では整理に多忙を極めてゐるがこれが全部パスするとしても今度は就職が容易でなく現在免狀を所持してゐる者ですら就職出來ぬものが大邱府內に數十名もおりまづ免狀を得んとする世態は不況の深刻なのを雄辯に物語つてゐる譯である(大邱)

招魂祭と武道大會

慶北道警察署長會議は廿三、四兩日同大邱警察部長講話のもとに道會議室で開催されるが會議終了後二十五日午前九時から殉職警官の招魂祭および各署対抗武道試合が行はれることになつてゐる

ゴルフ大會出席者

來る三十一日元山で開く全鮮ゴルフ大會に大邱からは大橋、向坂、吉田の三氏はじめゴルフ會員多數が參加する事になつた(大邱)

岡本氏寄附

大邱府內南龍岡町元請負業岡本小三郎氏は亡妻八重野氏の忌明に際し扶蘇慶園百圓、助成會百圓、少年保護所五十圓、慶北教濟會五十圓、內鮮同愛會五十圓、人事相談所五十圓、寺院二ヶ所へ百圓を寄附した(大邱)

慶尚南道

自動車で五人轢く
眞夜中に運轉練習中

廿日前二時頃東萊溫泉出口附近に就寢中の朝鮮人五名を轢き內二名に重傷を負はせた自動車があり犯人はそのまゝ逃走したので東萊署では直ちに手配を行ひ右犯人搜查中のところ右は東萊郡北面松島自動車部運轉助手孫永錄(一〇)と判明、目下釜山署において取調べ中であるが、犯人は運轉練習をなすため眞夜中に營業所主に無斷で自動車を引出し東萊まで一氣に運轉しならしくその際誤つて轢ひたもので被害者は何れも鐵道病院に加療中なるが內一名は重態であると(釜山)

釜山の暴風雨被害

大暴風雨の被害狀況については其の後釜山署において鋭意調査中のところ十九日午後に到り全部判明したがその狀況は左の如くである

死傷者の部=內地人傷者八名朝鮮人死者三名、傷者二四名、行方不明五名 住家の部=內地人全潰一五、半潰九六、浸水一六、朝鮮人全潰九六半潰六六浸水七六 その他の建物=流失五、半潰五二、浸水一〇、朝鮮人流失六七全潰二七全潰六七、浸水二六 水田の部=流失六反、浸水七八反 田の部=浸水一四反 堤防の部=被損二六五間、決潰七〇間 運送船の部=(損害二七四〇圓)流失七、破損六 漁船の部=(損害二二〇五圓)流失一五、破損二〇以上

千代ケ濱の海水浴場
南鮮一の風光明媚な處

歴史的にも全鮮的に知られてゐる鎭海灣の一角、千代ケ濱は 山紫水明 の島、大小無數の島々は双眸に映じ西戰の要塞は高く聳えて風光明媚は南鮮一の海水浴場である驛から自動車十分で達する所である、けふ此頃は市河遠浦泙日賑はつてゐる=寫眞は千代ケ濱海水浴場(鎭海要塞司令部檢閱濟)

平安北道

思想事件の連累者
安東線に潜伏中捕はる

十八日午後三時頃安東驛大和橋通八丁目裕政號方を京城鍾路署刑事及び新義州署員安東警員が襲ひそこに潜伏中の鄭尙鉉(三)白蒼崙(三)林亨寬(三)獨孤佺(三)の四名を逮捕鄭尙鉉は同夜鍾路署刑事が押送し他の三名は新義州署で取調べ中であるが林亨寬、獨孤佺の二名は第一次共產黨に連座起訴された者で白蒼崙は不二農場の小作爭議に裏面で糸をあやつつてゐた嫌疑あり何れも思想事件の連累者として逮捕されたのである(新義州)

新義州の失業者調べ
百八十六人

新義州署の調査に依る府內の失業者は內地人十八名朝鮮人百六十八名であるがその家族たちを合せると六百四十三名となる、失業の原因は勤務先を解雇されたといふが一番多く不景氣で商圓の資本が續かない爲失業した者もあるが中には夫が刑務所に收容されたため生活の道を絕たれたといふ哀れなものもある辛うじて妻君の內職によつてお粥くらいすゝれるものも可成りあるが中には子供に養つて貰つてるといふものゝ中に女の見が妓生をして一家を支へてゐるといふのも三、三ある(新義州)

新安對抗野球戰
第一回は來る二十六日 新義州で開催

鴨江日報社主催の平北知事カップ爭奪安義對抗野球試合は第一回戰を來る廿六日新義州驛前鐵道協會グラウンドにおいて第二回戰を廿七日安東驛前滿俱グラウンドにおいて開催することとなつた(新義州)

平安南道

コ、スは自家發電
無煙炭を使用して

平壤船橋里に建設中のコーンス、ターチ會社では創業後の電力につき研究中であつたが自家發電が經濟上遙に有利であるとなし、いよ／＼自家發電をなすことに決し近く準備に着手することになつたが燃料は朝鮮產無煙炭を年約三萬屯使用する筈であると(平壤)

火田民移住
平南から平北へ

平南孟山、陽德兩郡內の火田民が先頃から續々平北厚昌郡へ移住しつゝあるがこれは營林廠の人夫に雇はれて行くものであり同地方は地味肥沃で農業にも適するので九月頃には更に大舉移住する筈であると(平壤)

旅館へ忍び込む

平壤府磯溫泉旅館へ十六日午後四時頃何者か同旅館の二階に一名の竊盜忍び込み金品を物色中雇人に發見され一物もとり得ず逃走したる事件あり平壤署で搜查中右は府內本町檻山忠夫(三)の所爲と判明し取押へられたが余罪多き見込みである(平壤)

昭和の仇討
判決言渡し
懲役十年と二年執行猶豫

昭和の仇討事件として與味を惹いた江西郡雙龍面李元鍊(三)に係る殺人死體損傷事件、同人長男李殷濟(三)にかゝる傷害事件は十九日平壤地方法院において李元濟に懲役十年李殷濟に懲役二年執行猶豫二年の判決があつた李元鍊は約十年前自宅に火災ありその際伯父お上び姪子四名が燒死したるは同里李元弘の放火によるものと根に持ち仇を報ぜんと機を待ちゐる中昨年三月李元弘と口論し鎌で殺害したる上腹を割つて臓を取り出し食したもので又李殷濟は共に居合した被害者の長男李英三を毆打し右眼を失明せしめたものである(平壤)

希望社鎭南浦發會式

希望社鎭南浦支部では二十日午後三時から公會堂で發會式を舉げた來會者二百余名三浦幹事の開會の辭に次ぎ君が代の合唱後修養の朗讀みり次で原田王弗の武鑑開講演川府尹河部署長の祝辭高大同郡主弗日本委員の祝辭感想等があつて會を閉ぢ引續き祝賀茶話會を開催して會員間の意見希望を交換の後萬歲三唱午後五時散會(鎭南浦)

合財袋

◇…平壤山手町長谷川女高普校長宅を利して先頃から箱根詐欺が頻々と行はれ既に數件の多きに上つてゐるので平壤署で犯人搜查中右は府內御町朝鮮竊盜前科二犯李某の所爲と判明したが既に風を喰つて逃走したので行方捜查中

◇…吉野巡查斬り被疑者として平壤署で取調べ中であつた府外將進里炭坑夫趙亨伯(二八)は全部嫌疑の自白をしていたもので判明し十九日釋放

◇…平安南道では二十日から林檎の第三回綿虫驅除を斷行今回は主として被害甚大な樹木約一千五百本を伐採燒却する

◇…平南大同郡南串面背龍水利組合の工事入札は廿一日行ふ、これが豫利面積は二百六十五町步

◇…平南道商品陳列所では廿一日から十日間納涼マーケットを開催し夜間は十時まで開場、出品物は日用雜貨

◇…平壤警察會の謝恩大會出しは二十日から開始されたが大盛況、初日は信川溫泉長樂山招待遊覽當選者は勝湖里小野田セメント社宅杜林氏外四名であつた

◇…平南大同郡栗里面將泉里私立信義學校生徒約八十名は十六日から同盟休校した、原因は教師金雲甫氏の留任を熱望して

◇…石田平南警察部長、山下平壤署長その他は廿日酒岩山方面へ郊外遠乘りをなした平壤銀鞍會の天狗連も同様郊外遠乘りを試みた

地方集會

◇…仁川俱樂部では福岡雄基支店長に榮轉した村尾俊雄氏の送別會に東川署長の歡迎を兼ねて十九日午後八時から月尾島潮湯において例會を開催した(仁川)

地方人事

▲近藤雄郎氏(京城郵便局長)廿一日仁川へ
▲村尾龍銀仁川支店次席 今回雄基支店長に榮轉二十一日赴任

京城驛右側 貸間式 最低廉 林屋旅館

百版突破 昭和五年版八百頁
新らしい言葉は何でもわかる
英文大阪每日學習號編輯局編
英語から生れた 現代語辭典
本書はスピード、テンポ、キャンプ、プロレタリア、ショップ、ロケーション、マネキンガール、テレグラ、ダイム、エロチック、ドライブ、ダム、テレビジョン、コントロール、スローガン、ジャズ、トーキー、ブルジョア、ティハウス、ファン、キネマ、バランス、ストライキ、サラリーマン、エゼント、ローマンス、サンマー、サービス、インタナショナル、ニュース、ポイント、ダンサー、ステーヂ、ランチ、オフセット、レター等流行語七千餘を解說す
●新聞雜誌にある新らしい文字、演說や會話に用ひる現代語は悉く本書にあり
總布洋裝函入 定價一圓五十錢 送料金十錢 代引一圓八十錢
發行所 大阪市南區上本町二丁目 電話長東一二九七五番 一五四七一番 振替大阪五八二六七番 大阪出版社

明るく丈夫で美しい
朝日電池ランプ
最も新しい朝日乾電池
新案登錄
在來品の凡ゆる欠点を除去完成す
自轉車に 手提に
附屬裝置付
代理店 京城府本町四丁目 河浪商會 京城府長谷川町 上田寫眞機店

素的な評判!
「通俗醫學」八月號
◇本號は難病療治の奇蹟的全快實例◇
大衆 奇蹟療法號
見よ!現代に於ける極端なる物質文明に對する特殊療法の反逆
現代醫術の欠陷と特殊療法
評判の手のひら療治の効罪
猿の生殖腺による新若返り法
加持、祈禱、祈願と民間療法
婦人病が治る奇蹟的民間藥の實例
臍帶で癌腫が治る新療法
發病か殺人か法西式健康術
母性の擁護と産兒制限
全國各書店に販賣
發行所 日本通俗醫學社 (大阪)大阪市西區立賣堀南通三丁目 振替大阪五八一四三番 (東京)東京市小石川區水道町二九 振替東京七〇七七八番
本欄特別廣告取扱 大阪高麗橋五 昭廣社

模範全乳 ▲李王職御用 ▲鐵道病院御用
東亞牧場 (電本二一七番)

痔疾專門
痔核、脫肛、痔瘻、肛門出血、肛門裂創等
相談歡迎
新義州府 國境醫院

●づつう! ノーシン●

一等よい──石鹸は ゼニワ石鹸 = ゼニワ香油 ゼニワポマード 美髮料

黃海道

六號潜管は何等故障なし
通水不能の風評に對して 金組合長釋明す

安岳水利の第六號潜管に故障が生じた……といふ風評に對して同水利組合長金鴻亮氏は左の如き聲明書を發表した（沙里院）

當組合第六號潜管は管體に故障を生じ通水不能に陷りたり云々の風評ある趣なるも事實全く無根である、最近六號潜管中央部難工事であつた個所に二重に打込んであつた鐵矢板外側の分十四米半は引拔き內側の分二十米は管體保護のため干潮面にて切取り殘部十九米はこれを埋殺しとしたのであるこの作業が七月初め完了した、その當時までは二重に打込んであつた矢板の內部に溜水して居た關係上水路の溜水しなかつたが內部の矢板切取を始めると同時に上流部の埋殺し矢板に沿ひ湧水（一時間約四十石位）し始めたのである其の原因は難工事の個所には工事中に地下より數ケ所に湧水があつて作業に支障を來しこの湧水をホース又は箱樋にて一定の場所に誘導し矢板內部に湧水の溜溜を防ぎ之を外部水面に放流せしむる方法を講じたものであつて昨今管體外部水面の增水はこの誘導したる水が增加し居るのであつて管體には何等關係なく組合は當然のことゝなし敢て驚かなかつたのである然るに一面管體も該湧水湖に切迫せる關係上管體內部鋼管の繼目等多少の溜水個所を完全にするの條日がなく之が完全なる手直は秋季に行ふことゝなし取り敢ず通水したのであつて管體よりも多少の溜水は免れざると信ずもこの溜水は極めて僅少のものであつて通水量に影響するが如きことなくまた管體に何等障害を及ぼすことは絕對にないのである、察するに風評の原因は去る八日の降雨に際し第一號幹線取入口より南浦第一號潜管迄の間において載寧江が溢流した爲め數個所水路を破壞されたが修繕に數日斷水し又去る十九日の降雨に前記の水路を破壞され數日斷水しつゝあるので下流安岳區域においては斷水の原因が潜管の故障にあるものゝ如く誤解したものと思ふ以上の如き理由で六號潜管の故障云々の風評は全く杞憂に過ぎない

尙武會土用稽古

海州　尙武會では恒例による土用稽古を二十日から三十一日まで每日午後七時から九時まで梁道場において開始したが會員の都合に道場が狹いので前後二回に別けて一時間宛しか稽古が出來ない（海州）

海州電氣値下げ
十七日付で認可さる

海州電氣株式會社では七月一日から海州本店及延白支店の電燈料金の値下げ方を遞信局に申請中であつたが七月十七日付を以て認可された其値下げ額は左の通りであつて之に伴ふ同會社の減收は年七千餘圓であり總收入に對し約七分に相當して居る

海州本店

定額	舊料金	新料金	値下額
十燭光	一〇〇	九〇	一〇
十六燭	一三五	一二〇	一五
廿五燭	一六〇	一四〇	二〇
五十燭	二六〇	二三五	二五
▲從量燈 一「キロワツト」時	二六	二六	[illegible]
▲最低料金 取附燈數十燈迄	六〇〇	五二〇	[illegible]

延白支店

▲定額燈　舊料金　新料金　値下額

海州の軟式野球戰

鐵祭部階上階下軍は梅雨明けの十九日午後二時半から第二普校グラウンドで軟式野球を行つた階上軍十七A對十三で捷ち四時半からは海州の强剛新館、殖銀の大激戰が開始された初顏合せの試合に新館は新しいスコアブックの第一頁を譲すまいと躍起一番院によりかけて懸職員村是務課長を中心とする若手揃ひのチームだけあつて近來メッキリ腕をあげ攻守何れも譲いもの流石の殖銀チームも地の利を得なかつたか攻守共不思議に面白からず遂に十一對五で慘敗したメンバースコア左の如し（海州）

階下(先)　階上　17對13

新館(先)　殖銀　11對5

海州から

◇これまでは神社總代の選擧といへば、十人か十五人の選擧人があつまつて、五六點で以て當選したものであつたが、今度の改選期に行はれた、選擧には、百八十人といふ選擧人で、最高八十六點といふ得點など、海州神社はじまつて以來の熱ある選擧だつた、これは一面神社總代に眞の適任者を選ばねばならんといふことに一般氏子が目醒めたわけであらう

◇敢て土木課員とかぎつたわけでもあるまいが土木建築關係者に司直の眼が光つたとかいふ噂が高い

◇此の噂はずつと以前から時々問題で、それがためには某々課長や主任などの首問題まで噂に上つた事がある

◇ただに土木關係者にかぎらず、公紀紊正を叫ぶ今日、苟も不正ある者に對しては、假藉なくやつて戴ひたい

沙里院から

◇當地に道立病院一つ建てゝ貰ふにさへ、十年にもわたりお百度をふんだ事から考へて、當局に對する陳情や請願、陳情もすべきものでないとでも思つたものか、この頃當地方民らの意氣地なさと來たら、まるで話しにならない

◇折角故下岡政務總監が此地方民らの爲め遺された第一期載寧江河川改修工事の竣工が、もはや目前に迫つたからには當然次ぎに起るべき所謂第二期工事と稱する所の西鍾川上流地帶の改修工事運動に付て、なぜ此地方民らは逸早く運起しないのだらう？

◇之れに反しお隣の信川、安岳地方民らの遣方はどうだ、東拓沙里院支店や載信、安寧兩水利組合等の部らを頭に押立て載寧江の支流西江の改修工事促進に付て或は陳情に或は請願に、猛起運動續行中だと言ふではないか

◇然し時代が時代だから、運動によつて直に事の決定は見られないかも知れぬが最後の勝利はそれにある、近き實例は昭和製鋼所の位置問題に見てもよく分る

◇何といつても現代は民衆の聲を大きくするに限る殊に可能性の十分な、國家的事業においてをやだ

咸鏡南道

五年度上半 肥料輸移入 三十七萬圓

五年度上半期中における道內各地に輸入、移入された肥料に就き道肥料檢査所擔當技手は語る

五年度上半期中元山及西湖津港に陸揚された肥料及鐵道便により道內に荷卸した輸入又は移入肥料の數量は百卅五萬二千貫で其推定價額は七萬二千圓余を示してゐる、調合肥料の約十萬圓を最多とし大豆粕の八萬二千圓、これに次ぎ硫安の七萬八千圓過燐の三萬九千圓石灰窒素の三萬八千圓及化成肥料其他の三萬五千圓等とし又元山港に陸揚分は數量八十五萬三千貫余でこれが推定價額は二十六萬六千圓となつてゐる一方西湖津港に陸揚された數量は九萬八千貫この推定價額は二萬五千圓余を示してゐるが道內、農民の肥料に對する効果顯著なるを認識して逐年需要激增し輸入移入とも向上の跡をみるはまことに喜ばしき現象である因みに肥料別荷揚卸數量價額は左の如くである

▲元山港陸揚分　硫酸アンモニア二十萬貫餘七萬七千四百餘圓、石炭窒素九萬五千貫餘三萬八千三百餘圓、過燐酸石炭二十二萬九千貫餘三萬四千九百餘圓調合肥料二十八萬一千貫八萬九百餘圓、化成肥料四萬六千貫餘三萬四千六百餘圓、合計八十五萬三千貫二十六萬六千三百餘圓

▲西湖津港陸揚分　硫酸アンモニア三千貫一千百餘圓、過燐酸石灰一萬八千貫四千五百餘圓、調合肥料六萬八千貫一萬八千六百餘圓、化成肥料一千貫一千四百貫五十六圓餘其他合計十萬一千貫餘二萬四千八百餘圓

▲鐵道便の輸入分　大豆油粕四十萬一千二百貫八萬一千三百余圓

京畿道

沿岸貿易地帶
船渠入口から第二棧橋まで 水面を埋立て設定

仁川港における沿岸貿易地帶の設定については過般來商業會議所より府當局に對し要望書を提出し一般民間よりもしばしば要望の聲起り府でも目下銳意これが調査を進めてゐるが大體船渠入口より第二棧橋に至る百六十八間幅員四十間、面積約三千坪の水面埋立を行ふ計畫を立てた、而して埋立豫算は約十萬圓で約半額は地方費補助を申請することになつたがこれが實現の曉は數年來叫ばれて來た沿岸貿易地帶設定問題がいよいよ解決する譯で各方面から非常な期待をかけられてゐる（仁川）

月尾島の臨海學校
廿一日開場式を擧ぐ

月尾島臨海學校の海水浴場は設備も完成していよいよ二十一日午前十時から松島府尹その他列席の上開場式を擧行、海水浴場の海岸に祭壇をしつらへ磯野仁川神社々掌により清祓式を執行し厳肅裡に終了したが開場當日の二十一日には京城西大門小學校生徒四百名が海水浴を行ひ大賑はひを呈した（仁川）

仁川の國勢調査

來る十月一日全鮮一齊に施行される國勢調査について仁川府では着々準備を進めてゐるが大府府內二十八町里を百四十の調査區に區分し水面を一調査區とし府吏員四十五名を七班に分ち調査を行ふ方針である（仁川）

傳染病豫防

雨後の傳染病發生豫防のため仁川警察衞生係では過般來管內一齊に捕取デーを施行しサイダー、シトロン等清涼飲料の檢査を嚴行し不良品は嚴々沒收して衞生思想の普及に努めてゐるが來る廿八日から四日間に亘

保險の活動寫眞

簡易保險の普及を圖るべく仁川郵便局に府內各郵便所が主催となり二十一日午後八時から仁川郵便局構內において保險の活動映寫會を開催したが觀覽者場に溢れ盛況を極めた（仁川）

愛宕神社鎮火祭

月尾島愛宕神社の大鎮火祭は廿日午前十時から執行された、先づ磯野神職、三宅社掌により清祓式、獻饌、祭詞奏上の如く行はれたが東川署長、山賀消防部長をはじめ一般參拜者二百余名におよび嚴肅を極めたが一週間に亘る鎮火祭の神事も終了した（仁川）

咸鏡北道

會寧雜俎

◇伊藤公記念會事業設置に付き本部及支部役員から先きに依囑申越があつたので會寧ではその役各町內總代並に區長洞長等とこれが寄附標準を協議中であつたが左記の通り醵出するやう意見一致し合計金二百圓を本月中に面當局に取纏め送附することゝなつた

▲內地人側　南門通…金十二圓、大正通…金十九圓、本町通…金十八圓、壽町通…金十一圓、中部會一金二十四圓、北新地…金十四圓、蔡山洞…金六圓

▲朝鮮人側　一洞…金廿一圓、二洞…金十七圓、三洞…金十五圓、四洞…金廿、四五洞…金九圓、蔡山洞…金十六圓、料洞…二圓

◇會寧府校婦人會は十五日午後二時より偕行社で家族慰安懇親會を催した

◇會寧在鄕軍人會では十七日役員會を開催

◇會寧實業青年會では十五日一般公休日を利し小學校々庭に會員會集して鉛毬砲丸、其他陸上競技の一部を猛練習した

◇會寧郡內の本年度春蠶の狀況は極めて良好で收繭豫想額は約四十五石である

◇會寧における六月中の税關支署の取扱つた貿易は輸出二萬二千七百六十七圓輸入二萬九千五百六十四圓移入三萬五千三百二十五圓で合計八萬七千六百五十六圓

農村の實況視察

會寧　郡內現下の農業狀態に鑑み他の先進地方における施設および農村の實況を視察するは機宜に適するものと認め會寧郡農會長並に道産同業組合長は八日附各面長宛夫々農事觀察團組織について左記の通知を發した（會寧）

一日　午後一時より本會事務所（郡廳）に於て道農會主催堆肥品評會出品候補者指導堆肥地産者打合會を開催す

第二日午前六時會寧を出發し視察地に向ふ

第三日鏡城　觀察原定地、鏡城郡梧村面九德洞堆肥製造指導里洞種苗場、道林業苗圃、道原蠶種製造所、國城公立農業學校、雄城果樹園

觀察人員、各面勸業係員八人、大德、城北、五柳、昌斗、元山上金生　洞指導里　里洞堆肥製産指導員六人（郡合により參加不能なる場合はその指導里洞の堆肥製造實行組合長とす）計十四人旅費補助額往復旅費實費として一人に付金七圓を補助す

商工會役員會

會寧商工會では十一日午後八時から木塲寺本屋において役員會を開催し水原から照會ありたる發案委員會問題の件並に木會々費等諸般の選定に付き種々協議を爲し午後十時散會した（會寧）

◇十三日會寧郡郡旅館で開春大會を催した、參會者十數名で盛會であつた、尙當日の優勝者は一等尾崎義一、二等中島一司、三等有馬壯而

◇會寧停車場前德坊生花林月園平山泉水氏主催で去る十五日面公會堂を會場として夏期生花並に盛花研究會を催した頗る盛況を極めた

◇會寧郡農會主催の農事視察團は各面から二名宛參加し計十四名は郡吏員引率の下に十四日發列車で鏡城各地の農事視察のため出發

◇外務省留學生三十名は內地から十二日來寧一泊十四日圖們鐵道に分乘し間島龍井市に向つた

◇會寧步兵第七十五聯隊では十二日から二週間に亘り將校の水泳演習を會寧川プールで又遊泳演習を豆滿江工兵架橋場で行ふ

◇會寧靑年訓練所の昭和四年度歲入出決算は歲入合計金七百三圓九十七錢で歲出合計金四百一圓七十一錢昭和五年度へ繰越した金は三百二圓二十六錢

◇會寧郡廳財務課では十二日から郡吏員を戶別に派遣し自轉車鑑札有無に就き檢査實施

城津雜俎

◇城津港六月中の貿易額移出十五萬八千百六十七圓移入十九萬二千八百二十八圓合計三十五萬九百九十五圓で前年同月に比し移出四萬七千四百六十五圓の減少を示したが移入では三萬四千六百七十圓の增加を示した、移出額の減少は主として綿絲布類の減少によるもので移入の增加は大豆魚油メ粕肥料等の價格暴落によるもので移出品の主なるものとしては▲メ粕の三萬七千四百圓▲大豆の二萬八千三百六十六圓▲魚油の二萬五千六百二十圓▲黑鉛の一萬三千二百九十圓▲活牛の一萬八百圓等である

◇城津港に於ける本年一月から六月までの輸移出累計百八十六萬五千九百七十四圓移入百六十萬百六十六圓輸移入において二十四萬二千四百十六圓合計六十八萬八千八百十二圓の增加を示して居る

◇城津近海に於ける五月下旬から六月末までの鰯漁獲高は三萬七千九百四十七樽で前年同期に比し一萬五千四百十二樽の增加にて殆んど二倍の漁獲も魚價メ粕等の製品大暴落の爲め取れる程損をすると云ふ狀態で當業者は何れも對策に苦心して居る

◇城津漁業組合の六月中水産市場における共同販賣高は一萬五百二圓五十一錢で主なるものは鰯の二十六萬二千四百二十八尾六千三百七十六圓三十二錢、鰮の一千九百樽二千二百二十七圓二十七錢等である、なお四月から累計は三萬九千四百圓九十六錢で共同販賣の成績は頗る良好である

皮膚病擊滅
小林タムシチンキ

一瓶速効　斷然　再發せぬが特長！

たむし、いんきん其他一般皮膚病には

レゾルチン、ペルバルサム、チオノール、ピチロール等が用ひられて居るが之等は殺菌力はあるも完全に治す事は困難です。然るに我がタムシチンキの主劑は其浸透的殺菌力が偉大で皮膚の深部に寄生する病菌を完全に撲滅し◉其消炎作用に依つてカユミを見事にヌグヒ止め◉其收斂作用に依つて患部の組織を縮少し濱れた部分に薄い膜を作つて表皮の形成を促し且つ爽快を覺ゆ故に理想的皮膚病薬です。かるが故に本劑の主效は醫科大學、病院に於ても最も適劑として推奬されて居ます

主治効能　▲たむし　▲いんきん　▲水虫　▲吹出物　▲ひぜん　▲はたけ　▲痒疹　▲臙がさ　◉其他皮膚病一切

本社 大阪京町堀二　支社 名古屋廣小路　株式會社 小林大薬房　振替大阪八一〇番　振替名古屋二八番

價 小瓶 金三十錢　中瓶 金五十錢　大瓶 金一圓

寫眞機械材料（目錄進呈）
釜山本町一丁目電車通
岩瀨寫眞機店
電話七五〇番　振替釜山七五五番

醫家には　サントニン
家庭には　セメン又はセメン圓

蛔蟲驅除には各國の名醫が推奬するサントニン製劑を御勵めします

サントニン日本總輸入元　東京 大阪　三井物產株式會社 藥品掛

奉天 賜覽　賜 宮殿下 御買上
許標 特商 登錄 專賣
愛知醫科大學御指用品
610BATH
國產獎勵 輸入防止
六一〇バスハップ
大百貨店及一流藥店に有り
婦人病、痔疾　動脈硬化、胃腸　皮膚病、流感 其他
健康沐浴 家庭常備薬
あせぼ ただれ 一浴にて治る
◉全國に規範六一〇バスハップ温泉あり浴場を新設又は變更せんとする方は御申込を
各地に特約店あり
【御請求次第說明書を御送りす】
名古屋市　武藤鈺合名會社藥品部

クマノ式 南京虫液
京城府水標町九四　合名會社 旭商會　電話光化門一八六四番

醫學博士 二宮亮吉
產科 婦人科
二宮病院
京城壽町四一　電本二一〇

お子達のねびえかぜに
オイン

安全で服み易く最もヨクキク
主効 ◆かぜ、ねつ◆喘息◆流行性感冒◆麻疹◆百日咳◆ねつ一切
本舖 東京 大阪 丹平商會藥房
價二十錢より一圓迄　◉全國各藥店にあり

各國 洋酒
釜山土城町　合名會社 ビワコ屋
（物價表贈呈）電話長一三〇六　直輸移入元

下痢 腹痛 とと
アドース
吸着療法劑　白錠 黑錠
A-55

贊化病院
內科 小兒科 入院隨意 普通病室及傳染病室
醫學博士 古城憲治

頭痛にノーシン

ちゝの大妙薬
家傳名方 乳の膏藥
▲乳の腫れ其他腫物の特効藥
◉御申込の際は振替又は爲替にて御送金次第御送致します（定價 廿錢・卅錢・五十錢）
特約店御相談に應じます
製造元 全羅南道光州郡松汀里　岡島豐安堂

タバコのみの 齒磨スモカ

ゼントルマンの曲の黑き レデーの曲の黄ろき いづれもスモカもて磨きたらんには一と際立ち勝りて見ゆべきを いとをかし

煙草 雜貨 化粧品 薬店にあり　定價 十五錢

美味！ 清涼！ 健康！

全成分
人體諸組織の中堅たるカルシウム。
腸內で病原菌を撲滅する乳酸。
活力を附與するヴイタミン。
體組織を造る蛋白質。
活動の動力となる諸種の糖類。

販賣所 酒店、食料品店、藥店
發賣元 三井物產株式會社

「象牙の塔」を訪ねて（三）

過般の內閣辭令は城大助教授の中堅九人を一度に教授に昇格せしめた。その一人に憲法學者としての新進清宮四郎氏があつた。氏は東大の大學院を出てから歐洲を巡遊して、具に各國の政治政情を究め一昨年城大に入つた新知識である。この新進教授颯爽の英氣あつて、その一問一答打てば響くの概がある。『暑休に旅行でもしますか』との記者の問に教授は『私は平常は講座の下調べにいつも追はれて居て何もできませんからせめて、この暑休中にみつちり自分のすきな研究をしたいと思ひます、それには此室は涼しくて、靜かで、一人勉強するには都合がよいです』と教授は大學圖書館の一室がお氣に召して、ひとりこの夏をそこに籠城と決めてゐるのでも、好學のほどが思はれる（寫眞先生）

革命と法

清宮四郎

自分が、學生時代敎へを受けた或哲學先生のところを一友人が訪問して、將來"法律"を勉强したいと言つたら『法律なんてものは汚いものだからねエ』と決めつけられて面喰つたといふ話がある。成る程、法律は、其の本質とかいふ樣な崇高なものではなく、强盜とか死刑とか、債務の不履行とか、疾病の豫防とか、隨分汚らしいことや穢かでないことを定めてゐる。こんなものを扱つてゐる人間までが汚く思はれることも往々ある。恥辱のことは法および法學者の罪によることも頗る可成あると思はれる。ところで、大きいが、世人の誤解、無理解も今自分が扱ふのは革命といふ、汚いとか、品が惡いとかを通り越した極めて恐ろしい？ことである知らず前述の先生に御話したら何と言はれるかと。

—◇—

ここに革命とは、暴力による國家的法秩序の變更をいふ。廣義に解すれば、上部の政府の力によつて右の變更が行はれる場合（クーデター）と、下部の人民の力によつて行はれる場合（狹義の革命）とを包含する。

或國で、革命の企が成功すると今迄存してゐた國法は廢止され、新しい國法が制定される。一國の基礎法たる憲法をはじめとして、國法全般に亘つて非常な變更を來す。この事實を法律上どう見るかといふのがここの問題である。

革命行爲は、今迄の國法の見地から見れば、最も大きな犯罪である。明白な違法行爲である。支那における或革命論の如く、法以外の見地から之を是認するは格別、國法が、かゝるものを認める譯はない。一國の成法上は、いはゆる革命『權』なるものは無いのである。ところが、事實、革命が成功すると、革命團體は、舊憲法を廢止して、新憲法を制定する。そうして、はじめに違法であつた、右の行爲が、何時の間にか新國家の最高制定行爲、合法的な行爲と見られる樣になる。

斯る事實を法律上どう説明したらよいか。近くは大戰後のドイツ革命の後にも、彼の國の學者、實際家の間に隨分やかましく論議された。今でも定説はない。これは實は法とか國家とかいふことの根本問題に觸れるので、容易くは片づかないのである。こゝに妥當と思はれる結論を簡單に示すと、或國の國法の見地に立つ限りは、革命は飽く迄違法であり從つてそれが合法性を帶びるとはどうしても考へられない。强ひていはうとすれば新憲法は單なる事實から生れたと見る外仕方ない。これは國法否法の手にあまることで、我々の問題を超えたことになつてしまふ。

然し右よりも一段高い國際法の見地から見ると革命行爲必ずしも違法行爲ならず、革命に基づく新憲法制定行爲も一つの法律事實として國家の行爲と見られ、法學的見地よりの説明が可能となつてくるのである。説明すべき多くの重要問題があるが、此處でやめねばならぬ。

夏・小品　—木槿—
多田毅三

文學の革命性（上）

新居格

最近米國の『ネーション』といふ雜誌を讀んでゐる時、私は偶々『ボルシエビズム對宗教』に關する討論會の廣告がのつてゐるのを見て何處の國もかうした新しい思想に對する批判討論の催しがあるものかと、日本の現狀に結びつけて一寸思ひ出したものである。即ちこの討論會は、ボルシエビズムの立場からマックス・イーストマンが無神論を叫び、ジョン・ヘイネス・ホルムは宗敎の立場から、ハアリー・エルマア・バアネスは自由主義の見地からそれ〴〵の所信を述べて共産主義思想と宗教に對する討論を闘はせやうといふのである。

かうした催しは意義あるいゝ企てであると思ふ。最近文壇の一部に問題視さるゝやうになつて來て新興藝術派に對する批判文藝講演會が國民新聞の主催で先日催されたとも、この意味において私は意義深いものであつたと思つてゐる。

私もこの講演會には批判者側の一人として出演したし、當日出演された新興藝術派の論客の所説を殘らず聞いてゐるので、それを中心に私としての新興藝術派に對する考へを少しばかり述べて見たい。

先づ新興藝術派の批判に先立つて私自身の立場を一言明らかにして置かねばならぬ。

私は無政府主義者である。ある人は自稱無政府主義者であるとかサロン・アナーキストであるとか言ふが、私は自身無政府主義を信奉しその爲めに戰つてゐる一人であるけれども私は元來思想をそれ程重要とは思つてゐない。思想あつて人があるのではなく、人あつて思想が生れるのだから人にはいづれかの思想に依つて生きることになる。思想は自由でありたい。故に私は思想を自分のステッキ位にも思つてゐない。かゝる立場から私は新興藝術派を見やうと思ふのである。

藝術それ自身には革命性があるものである、然るに新興藝術派の人々は極力これを否定し、單に藝術の持つ魅力をのみ追窮しやうとする。我々は銀座の漫歩やダンスよりも、ストライキや勞働者の示威運動により多く興味や關心を持ちたがる。プロレタリア文學が千篇一律のストライキ小説であるから面白くないといはれてゐるが、何よりもいけないことは優れた作品が出ないからである。ストライキ小説結構、鬪士小説結構、プロレタリア文學はそれ自身の使命を持つてゐる新興藝術派がこれに變つて人氣を得やうとするための努力が今後の運動であるならば問題つてゐる。新興藝術派の擡頭や存在が一部に許されるやうになつたのは、さうした存在を可能ならしむる根據が都市の生活にあるからである。從つて壓倒的な人氣によつてプロレタリア文學にとつて變るが如く思ひこむことは甚だしい自惚れといはなければならぬ。

新興藝術派のある論客はインスピレーションに依つて文學を作ることの古くさい所以を論じ作品の素材は常に無限に作家の前に轉がつてゐるといはれてゐる。今どきインスピレーションで作品を書くことは成程古い。こんな屁のやうなもので我々は最早創作活動を續けるとなんか出來るものではない。我々といへどもこれには贊成である。

また文學が强權主義に依つて曲否されることの非を重要な問題としてゐる。今日のプロレタリア文學はマルクス主義の階級から政治主義の上に立つ文學である。政治的支配の下にある文學である新興藝術派の人はこの强權主義の束縛下にある藝術を蔑視しやうとする本來の藝術性擁護のため、政治の支配下から文學を解放させやうとすることは正しい。このことについては、私は前から機會ある毎に述べて來たし、贊成である。私のマルクス主義文學に飽き足らなく思つてゐる點は實にここにあるのであつて、强權主義の下に藝術を押しこめてしまふことはこの發展を阻害する。

ブハーリンさへその最も若い時代にこそ力的な時代に『文學は元來最も自由で個人的なものである』と言つてゐる。錚々たるボルセビイキの鬪士の言葉として聞く時、自分は興味ある言であると思ふ。（つゞく）

朝

金素雲

葉つぱ　葉つぱ
もろ手をさしのべて——
瓢簞やねの　靑い葉つぱ
首をもたげて
蛇のやうに　這ひづりまわる
靑いつるの　靑い葉つぱ
風がぶつかつても　手を放すな
いまに　家根ぢうが靑くなるだろ
のびる　のびる　とても元氣な葉つぱ
もうぢき
靑いろい花が咲くね。

京日俳壇短評（四月集）（下）

甲田鐘一路

ライラック風擣ぐ蕾發　澄月

みたまゝ、そのまゝですが、みたまゝそのまゝ表現するといふことが、すでに容易でないのであります、翳つた氣持ちのない代りに或る平靜な氣持ちを汲みとることが出來ます。ライラックを知らぬ讀者にも、よくライラックの如何なるものかを想像せしめます

山住の山吹咲くに戻ついで　松女

相當に俳句もあり、內包された力もあつてよろしい、作者のたのしかりさうな生活を思ふだけでも愉快です。句に曇のないことほど嬉いことはありません。『山吹咲くに』の休止の呼吸などもよくのみこんで、巧者だと思ひます。

社前の青東風空見上げたり　鳴潮

あまりにも、作者の經驗に卽しすぎて詠ひあげてある點、けだしこれは句作における正直さにはならぬと思ふのであります。現實の聲はたゞちに眞實の聲とはなり得ないのでありまして、まことに道は遠しであります。道が遠ければこそ、こゝに始めてこの道の意義があるのであります。

茶の花は野の暮色になじまずや　京二
松の芽や山空雨をふくませて
連翹や雨の散りそな雲うごき
木蓮や暮れては木々の風となる

この作者の句は四句が四句とも、ある手堅いものを把握して居ります。さらに個性的な天分のひらめきがあります。內的生命の躍動にも、たゞちに觸れることが出來ます。願はくは、天分に溺るゝことなく、自己陶醉に頑することなく刻々に自己を鍊磨さるゝ様いたしたいものであります。

夜のおぼろ蔦まく家あらぬ　以桂

句に深みがあります。調方もよほど立體的になつて來て居ります。一層句の核心へ觸れることも出來ます

以上で、私は四月集の短評を終つた譯であります。私の評は、自分勝手な想を述べることにのみ急であつて、評としては可なり急所を外づれて居りませう。然してあまりに穿さく的であります。私が好んで觸れんとしたものは、作者の句作態度如何の問題でありまして、私等の句作も所詮は、人格の完成に外ならぬものであると考へるのであり、何等かの意味に於て京日俳壇の作家に反省心を起さしめるものが、この評中に存在するならば、批評の目的も、そこにあることを諒として欲しいのであります。（完）

堅山坦氏夫妻を圍みて

堅山坦氏の新婚を祝して俳壇同人は夫妻を十九日午後四時半から京城ホテルに招待して茶菓の會を催した。出席者は前例右より依稚亮、伊藤秋畝、淺川未亡人、かづ子夫人、堅山坦、高橋貴吉、和久正志、（後列）熊村竹僊堂主人、多田毅三、飯山桂太郎、松田正雄、佐藤九二男、前田金七、伊藤善一、加藤松林、田島泰秀、（三列）佐藤貞一、淺川巧額店主人、庄司秀雄の各氏で涼しい噴泉の前に一夕を歡談に送つた

歐米農村巡り

横尾惣三郎著

著者は新聞人であり、嘗つて愛知縣農務課長時代、官命を帶びて約一ヶ年歐米にあつて、諸國の農村を歷訪した。本書はその見聞記であり印象記である。

近年わが農村問題が論議されることが頻りであり、農村のそれがわが社會問題としての大きな分け前を有してゐることはいふまでもない。そしてこのことの論ぜられる度毎に引合に出されるのはデンマークの農村である。

デンマークの農村事情は從來幾多の機會において幾多の人の口と筆とを通してわれ〳〵に紹介されてゐる。そして世の識者とは餘程かけ離れてゐるやうに見ゆる農村の靑年達の間にも一と通りはデンマーク農村事情の輪廓だけは描かれてゐる。それほどに、ヨーロッパの農村を知らねばならぬほどに、わが農村が行き詰つてゐる。

かうした事情のもとにおいて、ひとりデンマークの農村がわが國に紹介されることは極めて有意義であることはいふを俟たない。もとより歐米農村の施設は直ちに以てわが國の農村に移され得るものであるとはいふことが出來ぬのであるが、それ〴〵の國情のもとに施設され、研究發達を遂げたそれらが、われら獨自の國情に適合すべく重大な示唆を提供するといふことに對しては何人も異を挿むものではないであらう。

農村としてはデンマークのそれが提示された。而く模範として推稱さるゝデンマークの農村ですらもその儘では移して來ることの出來ないのは國情がそれに異なるからである。制度によつて異を樹てねばならぬためのものである。かういふ見地からすれば、如何なる模範的施設も畢竟はわれ〳〵のために參考し、幾分の啓示の賴りとするに止まるものであるといふことに歸結せねばならぬ

そこでわれ〳〵が、われ〳〵の國情のもとの多樣なる農村問題を考へる場合、出來得るだけいろ〳〵の施設について參考を求めることは、極めて肝要なことであり、今次横尾氏『歐米農村巡り』を公刊されたことは、好個の資料を提供したものであり、これによつて啓發されるところ決して鮮少ならぬものであらう。殊に行文流麗農村の全貌を描き、その實狀に觸れしむることは、『農村』研究家の現攻めの記述と異り各國農村の生活の眞髓にも觸れることが出來るであらう感がある。靑年のみならず農村に關心を有する士に一本を奬むる　四六判二百七十二頁（東京市京橋區銀座四ノ五新愛知新聞支局內農村研究會發行一圓三十錢）

餘燼

◇日本文壇の支那文藝評ものが、ハルビンにも相當入つて居り、一般からも無條件に歡迎されてゐるやうであるが、前に此地浩大の演劇部において、陝西の創造會附金募集演藝會で、菊池寛氏の『父歸る』が上演され、學生が純日本式の扮裝で舞臺に立ち三幕物として演劇を行ひ、觀衆は拍手を極め近來にない盛會を極めた演劇そのものも好評を博したが、同地の劇通といはれる白歐氏は最近の支那紙にこれが劇評を連載してゐるが、その一節に本劇は『最近では感情は絶對に限制的ではない』いはゆる劇に織りこんだもので實に世界的名篇であるとほめちぎつてゐる

『麻雀往來』創刊

盛んになつて居る麻雀の機關誌として『麻雀往來』が創刊された。麻雀に關する論叢、圖說、各地戰况を網羅し、全誌をあげて、スポーツ麻雀を高唱して居る。執筆者も立田本府圖書課長、林原憲貞、淵田虎賴、栃尾信一郎氏等斯界一流の人々を集めて居るのは成功、表紙の四色刷、編輯など苦心をみるべきで好評である。每月一回十五日發行一部卅錢である（發行所京城府黃金町二丁目麻雀往來社）

『東天紅』（明治新聞雜誌文庫所藏目錄）

本書はさきに博報堂社長瀨木博尙氏の寄附金で東京帝國大學構內に建設した新聞雜誌の總目錄である四六倍判、背皮天金二百四十四頁で全部最上質のアート紙でこの種の書籍としては初めて見る程の豪華版である。收められたるものは明治初よりの著名な新聞雜誌の總てゞ（それ等の中には現今ではいかにしても蒐集困難なものまでずゐ分ある）それをいろは順に名目、發行所、月刊日刊各種別、創刊號より保存しある號數に分類し一頁每に實物寫眞を挿入し一見して明治時代の新聞雜誌を知る事が出來る。附錄として新聞雜誌關係圖書目錄に新聞雜誌創刊年表まで收錄してある。（非賣品）發行者東京市神田區錦町三丁目九番地瀨木博尙

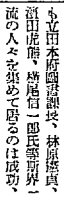

七・ポの日から

◇七月廿一日　日本全土の過半が風水害に遭つた、慘報次から次へと頻りである、世を擧げての不景氣に加ふるにこの慘害、物的損失だけでも償ふための手段が欲しい

◇ブルだプロだと論じ合ふ位の生溫さを通り越して、あらゆる意味から脅威される實感が、われ〳〵の刻々の生活にある、大地を踏む實感と同一の力强さを持つた實感である

◇聽け、宮城縣の某村では小學校三校の閉鎖を決議し、又某村では吏員と小學校敎師の俸給五割引下げを斷行するといふのだ、給料生活者中、最下位と目される村役場の書記や小學校の先生の給料を、だよ

見よ!!　獨立青年　八月　大盛況

定價僅か二十五錢　送料一錢五厘

新雜誌　時代の新讀物

第一頁の心　江部鴨村
小さき實國家　椎名龍德
…執筆者…　清瀨一郎　谷本富　板垣守正　岡田忠彥
青年と政治
松田拓相の斷酒ローマンス　冬湖學人
愛嬌と生命光線　三井甲之
デパートに潛伏して　早坂三郎
山川の神祕と涼趣　宮地嘉六
▲夏の征服　▲涼しい話　三十餘名家
夏の夜の實塚　知信一
消夏ナンセンス　一刀研二
男から見た女・女—
讃め—女の謎の解決篇　今東光　戶川貞雄　甲賀三郎　石川三四郎　大泉黑石　安武好夫
時の人　時事問題評　津久井龍雄　水明樓主人
原敬暗殺の前後　內山天墟
（新聞人としての筆者が未だ世にとはざる裏面史）

文藝欄
夏日禮讃　近松秋江
海邊にて　三宅やす子
盛夏夜話　今井邦子
雜漢の祟り　翁久允
飜譯・妻　成田成壽
胡桃と蟻と夏　深山晃
鬼怒川の旅　古賀殘星
大アマゾン物語　長島要

この外青年讀物溢れり!!

帝國教育　中學講座

現代社會の要求は中等程度學力なり
出世を望む者は急げ！　成功の準備を進め！　君の目的に向つて
本講座は文部省大官はじめ各府縣學務部長各府縣敎育會主事中師校長約一千名の贊助よりなる
仕事をしつゝ獨學で中學修業出來る
內容は平易で面白く然かも爲になる
一ヶ月一圓廿錢　十六ヶ月卒業　會員には特典あり
內容見本進呈（ハガキで申込次第贈呈）

◆會員募集◆

發行所　東京神田一ツ橋　帝國教育會出版部　振替東京五四五三六番

府立　仁川病院

內科　小兒科　外科　產婦人科
院長　醫學博士　岩井勝三郎
副院長　醫學士　西野入眞澄
電話　病院一〇二番　六番

內科、外科、性病科、產婦人科、小兒科

櫻島醫院　京城府旭町二丁目　電話本局二三一二番

全三坂通分院　電話龍山三三七番

院長　櫻島成高
副院長　女子醫學士　同　重子

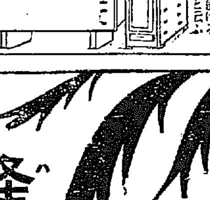

便利…高尙…安全
すぐ沸付く、燃も燃える煙突掃除不要、夏十三分、冬三十分でわく
水量二石、二坪の狹所に置ける
◇使用者は皆不思議だといふ
特許
◇三十八圓以上…各種　詳細說明書あり、說明書送る
釜山府大廳町通　小林商會　電話長百十四番

ノーシン！　ノーシン!!　頭痛にノーシン!!!

星印ソース

出前持
「昨日のはうまかつたが今日のテキはなつてねえッてお叱言なんです。をかしいと思つてお台所で聞いて見ると　無理もない　星印ソースがきれてゐたって譯でね」

弱き兒へ　弱き人へ

優秀な滋養品をのむ事
運動を怠らない事
常に日光に親しむ事
之が健康への最近道です
皆樣飲みませう……ラクトーゲンを
山にも持つて行ける……
海へも持つて行ける……
どこのお台所にも必ず一つは
そして腐らない

育兒にも保健にも完全無比の榮養品
ラクトーゲン

各藥店食料品店ニアリ

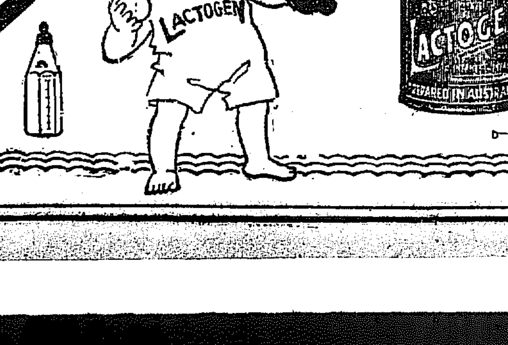

森林組合設立に反對し 郡廳、警察署を襲ふ
咸南端川の暴民二千
二十一日朝表面平穩に歸す

【咸興電話】七月十八日咸南端川郡廳から森林主事と郡屬を何多面蓮浦里に派し森林令犯疑者取調べ中、かねて端川森林組合設立に反對の數十名が多勢を賴んで暴行傷害を加へた上同事務所を襲撃した事件あり、端川署から警部補以下九名を派したが群集はその數を增して百數十名となり郡守に質問ありと約一里半の邑內へ進行中なるに會し說諭の上午後十時過ぎ漸く解散せしめた。端川署では翌日から續々主謀者を檢擧したが前日の群集は又も二百餘名集合端川邑內に入り込み警察官の制止に從はず郡廳內になだれ入つたが警察から代表者を以て交涉すべき旨諭され數名の委員を殘して一應引揚げたるにも拘らず、二十日は何多面蓮浦里のみならず附近の反對者を語らひ約二千名の群集再び邑內に入り込み、端川警察署に應援の藤後利原署員の制止も聽かず午後四時頃端川郡廳構內になだれ込み郡守を擊ち殺せと怒號しつゝ棒切れや石などを投げて郡廳の窓硝子や扉などを破壞した上多勢を賴んで警察署にも殺到し一齊に投石し取締警察官數名の負傷者を出したので威嚇のため空砲七十五發を發射したがなほ解散せず益々暴行投石を續け全く暴民化したため少數の警察官は殆んど孤立無援の窮地に陷り職務執行不能となつたので、やむを得ず實彈數發を發射し死者四名、負傷者二十六名、警官負傷十名を出した。然るに暴民はなほ解散せず不穩の氣配ありしも利原、北靑、洪原の各署および警察部からの應援隊五十餘名相ついで到着したため日暮れから漸次退散し、二十一日朝は表面平穩に歸した。なほ警察部からは應急手當のため醫師二名、看護婦二名を急派した

經過一切を發表
田中保安課長から

昨二十日午後五時四十分頃咸南端川郡端川邑內において端川森林組合設立に反對する同郡何多面の暴民約二千が妄動を起し、警察官の制止をきかず、郡廳を襲ひ

暴動化 した一團は同構內の警察署を殆んど占領するの形勢となり警察側では暴民制服の爲空砲を發したが效なく遂に萬策つきて實彈を以てこれに應じ漸く退散せしめた事件が發生した、この結果暴民中に死者四名、負傷者二十六名、警察官側に十名の負傷者を出すに至つた、目下咸南警察部より高等課長以下現場に急行して詳細取調べを行ふと共に警戒を嚴重にしつゝあるが、

右事件 に關し二十二日午前十一時警務局田中保安課長は左の如く經過一切を發表する處あつた

事件の發端は去る五月許可となつた端川森林組合に對する地元民の設置反對に基くものであつて、二十日の事件に先立ちたる十八日森林令違反容疑取調べの爲咸南道廳森林主事の兩氏が端川郡何多面に出張した際多勢の地元民は兩氏に對して暴行傷害を働き、林森主事の如きは全治三週間を要する負傷を負ふに至つた、これに勢づいた約二百名の群衆は直ちに何多面々事務所を襲ひガラス窓を

破壞す る等の暴行をなしたる後引續いて端川郡守に陳情を行ひ、なほ郡廳に對しても相當の暴行を働き、こゝに事件は容易ならざる事態に立至つた、この報に接した警察當局では同面駐在所員が主として鎭壓に當り詳細取調べを行ひ檢束者中釋放すべきものは釋放をなしこれによつて群衆は一時鎭靜に歸したのである、然るに暴民は翌十九日より二十日にかけて續々何多面より端川邑內に

押掛け 來り二十日午後二時にはその數約四百、同四時には實に二千名に達し警戒中の警察官の制止を聽かず、郡廳の構內に雪崩れ込み郡守に向つて端川郡の森林組合の解散と前日の被檢束者の釋放とを要求した、これに對して郡守は第二項の被檢束者の釋放は警察の權限であり森林組合の問題も一郡守として直ちに解散を命ずる等の事は不可能なる旨を答へた、これを聞いた二千の群衆は遂に暴動化し

暴民は 口々に『郡守を殺せ』と怒號しつゝ郡廳々舍に投石し、棍棒その他を振つて窓ガラス、扉を破壞するに至つた郡守並に郡職員は全部無事に避難し、折から同地滯在中であつた北靑支廳米食檢事も辛うじて逃れる事を得た警察當局では警部補以下三十名の警察官極力鎭壓に努めたが容易に制止せざるのみか暴民は益々荒れ狂ひ暴行を續け遂に郡廳と同じ

構內に 在る警察署を襲ひ殆んどこれを占領するの形勢となつた、警察側ではこれに對して空砲を發射して威嚇するの手段に出で七十五發の發砲をなしたが退散せず、益々暴行をたくましくして警察官中數名の負傷者を出すの實狀となり、全く職務の執行不能となり、少數の警察官を以ては到底ほどこす策なく、防衛上萬策つきこゝに實彈を發射して午後六時過ぎ漸く暴民を解散せしむるを得たこの結果

群衆中 死亡者四名、負傷者廿六名を出し、警察官中にも井上警部補はじめ十名の負傷者を生じた、事件發生後咸南警察部から高等課長以下廿名及び醫務警察醫を派し、死傷者の善後處置並に事件の檢擧に當つてゐる

原因が判らぬ
田中課長談

右に關し警務局田中保安課長は語る

こちらで判明してゐるのは只今發表した通りであつて、何故地元民が森林組合の設置に反對したかその他今回の事の原因と目すべきものははつきりしてゐないので目下咸南當局に照會中であるがかゝる不祥事の發生したことは頗る遺憾にたへない

不穩の情報に 應援隊急行
全く戰場の跡同樣
端川にて 山室特派員發

端川郡廳事務室及會議室の窓硝子約五百枚滅茶々々に壞され郡守室の椅子机などは破壞散亂全く戰場の跡そのまゝであり廿一日學校は休校した。郡守室に居た咸興檢事局より出張の米食檢事及郡守は窓より飛び出し辛うじて避難した。郡守に危害を加へんとしたものもかつたため幸ひに無事なるを得た郡廳はこわされ郡廳員は負傷し避難するを得た。廿一日午前十一時頃端川より城津街道に沿ひ東北約五里の廣泉面に約一千名集合端川に向ふとの報あり警察部より應援の谷口高等課長は警官三十名位を引率現場に急行した模樣である。同午後四時端川東北面達番里面事務所および駐在所々在地不穩の情報あり應援隊急行した

新潟署長免官
【東京電報】特別議會において政友會側の暴露により問題となつた新潟警察署長助川六合彥氏は二十一日附免官となつた

豆飛行機を操つて 決死の冒險飛行
霧と小雨に難航を續けて 伊機京城へ着く

『聞ゆる〳〵』フエヤット八十馬力の小型飛行(通稱豆飛行機)で大膽にも訪日の途についた米歐國で聲つた空の勇者イタリー人フランシス・ロンバルジー氏操縦の愛機IAAVE機の爆音が汝矣島飛行場でこれを迎へる人々に傳へたのは廿一日午後二時六分頃だ。同日午前十一時半不時着陸の平壤を出發したIAAVE機は西鮮一帶を覆ふ惡氣流と霧雨と風に禍されながら巧にその間をくゞりぬけて難航を續けためにに豫定より一時間遲れて輝かしき銀翼を汝矣山上空に現はした、幾分かの不安に包まれてゐた出迎への人々の面上にやつと喜びの色が浮かぶ、漸次その銀翼を擴げつゝ午後二時十分距離一萬三千キロを征服した勇者ロンバルジー氏は機關士カトニーニ氏とゝもに、京城着の誇りを面上に漲へながら機體から下りる、出迎への山本遞信局長、平尾監査課長、寺垣本府調用係、馬場飛兵隊副山分隊長、德留日本空輸京城支所長、佐藤航空官等にマーテル氏の通譯で一々握手の挨拶をかはした後直ちに飛行事務所應接室で地圖を擴げながら佐藤航空官等の說明にきゝいつた

京城へ着いた訪日伊機

(上)着陸した伊機、(下)右機關士カトニーニ氏、下左航空士ロンバルジー氏とその署名

本職は米屋さん 飛行は道樂から
ロンバルジー氏語る

事務所に入つたロンバルジー氏はいさゝかの疲れもみせぬ元氣な面持で語つた

私の本職は米穀商で飛行家ではないのです、ただ飛行機操縦を修得してゐるだけなのです、友人カトニーニ君が幸ひ飛行機關士の資格を得て居り、九年前一度日本に來たことがあるので同君と相はかつて訪日の途にのぼつたまでです、別に用も何もなくただ見物です、機體は御覽の通り非常に小さく八十馬力しかないこの小型飛行機でこれを企てたのは無謀に似た冒險ですが未だ一度もこの型でシベリヤの空を飛んだことがないので特にこれを選んだ譯けです、勿論決死的です、去る六日イタリーをたつたやうに傳へられてありますがこれは全然あやまりで十四日トリノを出發し、オーストリヤ、ポルトガルの各國を經てソヴイエトロシヤに入りモスコーに立寄り直ちにそこをたちウラルの山脈を突破してチタに飛び昨夜(廿日夜)奉天に到着し、廿一日朝奉天を出發したのです我々の今回の飛行は常に霧と小雨になやまされた、北歐もシベリヤも、朝鮮も、だがこの難關を突破し得たのは實に嬉しい、天候さへよければ今からすぐに日本內地の福岡まで行きたいがどうでせう?廿二日迄には東京につきたいと考へて居る何日迄滯在するか歸りは何を選ぶか判りません』

驚嘆に價する
德留所長談

フランシス・ロンバルジー氏の訪日機IAAVE機の汝矣島安着を祝して德留日本空輸京城支所長は語る

『フエヤットの八十馬力といふ通稱豆飛行機といはれてゐる小型單葉飛行機でシベリヤの空を完全に乘切つたのは今回が嚆矢で世界航空史を飾るに足る壯擧です殊に十四日イタリーを出發して廿一日に京城に安着したこの十日も滿たない短日の間にこれをなしとげたことは實に驚嘆のきはみです兩氏のこの偉大なる努力と決死的冒險旅行の前にわれ〳〵はたゞ頭の下がるより外はない』

けさ京城發

汝矣島着後ガソリンの補給を行つた後直ちに內地に向け出發の筈であつた訪日イタリー機IAAVE機は南鮮地方が非常に氣流が惡いとの報により一日京城で休養することゝなり廿二日早朝京城發の豫定でロ、カ兩氏は朝鮮ホテルに入つた

死者二百四十九名 家屋流失千六百餘戸
全鮮の風水害
警務局調べ

廿一日午前十時までに判明した全鮮の風水害累計次の通り

▲死者二四九▲行方不明一、三八六▲負傷者二〇一▲家屋流失一、六〇一▲家屋倒壞六、五七二▲家屋破損四三五▲家屋浸水一三、二三〇▲救助人員二一、七八三▲田畑流失四、七三八町歩▲作物被害田畑埋沒七、七六五町歩▲田畑浸水一三三、〇〇六町歩▲作物被害見積五三三、八七〇圓▲道路流失破損八七、一〇〇間▲橋梁流失破損一、八〇七ヶ所▲堤防決潰破損一〇八、九四三間▲家畜の被害死八七頭、行方不明一一〇、傷一〇一頭▲船舶の被害沈沒一三九隻、行方不明二八〇隻、破損七五九隻、流失六二隻

なほ死傷、行方不明、家屋流失、倒潰田畑(流失、埋沒)被害の各道別は次の通りである

	死	傷	行方不明	家屋 流失	家屋 倒潰	田畑 流失	田畑 埋沒
京畿	一九八	四八	〇	三〇戸	一五〇戸	二五〇町	七六町
忠北	一〇	五	二	三五	二〇四	四〇	三八〇
忠南	三	三	六	六〇	六五	一、一五六	五、九四
全北	四六	六八	七〇	三、六〇	三、五四〇	一、三五九	二、五二
慶北	五〇	四五	一二六	四五五	七〇〇	一三六	三五六
慶南	二	三五	九	一六八	一、〇三九	―	―
江原	一〇三	三	一、一四六	五四七	一、〇七	―	―
咸南	二	―	八八	六〇	八八	―	―
計	二四九	二〇一	一、三八六	一、六〇一	六、五七二	四、七三八	七、七六五

九州地方の 風水害
長崎、福岡が最も甚し

【東京電報】警保局公表=九州地方暴風雨被害左の如し(二十日正午まで報告到着の分)▲長崎縣 死者二四、負傷者五三、行方不明二四、家屋全壞一三三五、同半壞一六四九、非住家全壞一八〇六棟、同半壞一六六六棟、船舶沈沒流失破損五九一▲福岡縣 死者二三、負傷者一三、家屋全壞一八三三、同半壞二四三二、(非住家を含む)船舶▲鹿兒島 死者六、負傷者一七、行方不明一、家屋全壞九七〇、同半壞一一九、非住家全壞七三五、同半壞四二八、船舶沈沒流失破損六八▲熊本縣 死者五、負傷者五、家屋全壞六九二、同半壞七、非住家全壞一四二、一九四▲佐賀縣 死者一二、負傷者二七、家屋全壞六九三、同半壞一七四、非住家全壞一六二八、同半壞一九四▲宮崎縣 負傷者六〇家屋全壞四六同半壞二〇▲沖繩縣 死者一、負傷者二、家屋全壞八八、同半壞九八▲大分縣 行方不明一〇余壞六其他不明▲山口縣 死者一、負傷者一〇、家屋全壞二〇、同半壞七、非住家全壞四五、同半壞五、船舶沈沒流失破損四三

總計 死者六二、負傷者二六八、行方不明二六、家屋全壞四九八二、同半壞六〇四、非住家全壞四四三一、同半壞二三二三、船舶沈沒流失破損八八〇 通信機關の障害により調査遲延せるものもあるを以てなほ多少の增加の見込みである

太平洋を一飛びに 東京桑港間を連絡
三菱商事機械部を通じて ツエ伯號を購入計畫

【東京電報】大飛行船により太平洋を一飛びに東京サンフランシスコを連絡する東半球航空輸送會社計畫は星野氏其他實業家により着々準備してゐるが計畫の根本をなす飛行船購入につき獨國の結果昨年ツエ伯號の世界一週のとき日本で資源提供その關係から三菱商事機械部を通じてツエッペリン會社に飛行船價格、格納庫設計建設に要する見積書を請求しその回答が來れば直ちに具體案に入る筈である

家族九名壓死

二十一日午後三時二十分警務局着電 咸南警察部長報告によれば安邊面內に倒潰家屋六戸あり內一家族にして就寢中家屋倒壞家族九名全部壓死した

斷髪モガの「スピード曲藝」
帳場の金を攫つ淺ひ 自動車で逃走の一幕

【仁川電話】本籍平壤府水里金合鎭(二〇)といふ斷髪洋裝のモガが二十日宮町カフエーみかどの月尾島支店に女給として雇はれたが二十一日正午帳場の引出しから現金三十九圓を盜み月尾島通りのバスで逃走を企てたが後ろから泥棒だかつ捕まへてくれとの叫びに件の洋裝斷髪は素早くタクシーに乘りうつり運轉手を急がせてフールスピードで上仁川驛に向ひ後ろからはこれ又自動車がこれまたフールスピード追跡の一幕を演じたが遂に上仁川驛前で仁川署員に逮捕され取調べたところ京城梨花女高普英語教師などと出鱈目をはいたが窃取

帝展の審査委員
卅一名を決定 きのふ發表

【東京電報】本年の美術院展覽會審査委員は帝國美術院會議で詮衡の上文部省に申請中のところ二十一日左の三十一名を決定發表された

第一部 川村萬藏、福田平八郎、矢澤貞則、森田豐次郎、吉村忠夫、土田金二、野田道三、廣島新太郎

第二部 小林萬吾、石川寅治、大久保作次郎、片多德郎、金山平三、青年能治、牧野虎雄、鈴木竹馬

第三部 關野金太郎、小倉右一郎、吉田三郎、國方林三、北村正信

第四部 大隅忠太郎(蒔繪)、信夫(鑄金)、河水組藏(彫金)、石田英一(鍛金)、海野清(彫金)、河村牛次郎(蒔繪)、澤田誠一郎

(陶磁)

美術院展覽會委員被仰付

深刻な不景氣
封書をハガキで濟ます
郵便事業の收入減

【東京電報】殺人的不景氣は明治四年郵便事業創始以來年を逐うて增加し一度も減收した事のない郵便收入を激減せしめた卽ち本年四月から六月迄の切手と葉書の賣行きを昨年度同期に比較すると切手では僅三月間に六十萬圓を減收し葉書は二十三萬五千圓を增加し差引き三十六萬四千圓といふ減じ方を示してゐる。この調子では一年に百五十萬圓に近い減收となるら殊に切手が減じ葉書が增加したのは不景氣の深刻さを如實に物語つてゐる料金の高い飛行郵便と電報はなほ一層減甚だしい。飛行便は毎日二回立川大阪を往復し大阪、福岡朝鮮大連と毎日連絡飛行してゐるに拘らず一日平均二百通、年收入に比し一割にも滿たぬ電報も本年四、五、の二月間昨年に比し減收六十二萬三千餘圓で一年間を推算すれば四百萬圓の減收で記錄破りである

メソヂスト 大バザー
來る廿六日に

府內明治町メソヂスト教會婦人會では廿六日(土)午前九時から午後十時まで同教會で會員の手になる各種織り物、手藝品並に府內の市價よりも格安な日用品などをとりませて大バザーを行ふことになつてゐるが今回は淺川伯教氏の選擇による李朝時代の磁が特別な厚意によつて卽賣されることになつてゐる、尙模擬店も開き余興では濱口氏の獨唱、會員の獨唱並に合唱三曲合奏等で大々的にするが各方面から時期に適した催しとして大いに期待されて居る

告グ。トシ子 母病氣スグ居所知セ マサ

丁子屋の 夜間マーケット
昨廿一日夜から

昨二十一日から二十六日迄每夜七時半から十時迄丁子屋で開催さるゝ納凉夜間マーケットは新規軸の試みであり第一日は連日の雨もあがつたので一層人氣を煽り身動きもならぬほどの混雜であつた。尙每夜『たから箱』一個一圓で百個宛奉仕的賣出しをする由

3―1 實業勝つ
補回戰を演じて

【大連電話】法政對實業野球の決勝戰は二十一日午後四時三十分法政先攻で開始し接戰を演じ結局三對三で延長し補回に入り十一回まで延戰し結局三對一で實業軍の勝となつた 閉戰午後六時四十八分

七月號好評 音樂グラフ 舞踊フラグ (一部金四十錢送三錢)((寫眞五十餘葉グラフ倍大版美本))
音樂と舞踊の高級ご記事誌
田唐傳三著 新 俺から見た東京見物 (四六判四百四十餘頁 金一圓五十錢 送十錢)

詩歌雜誌 愛誦 第六號(金四十錢)八月號出づ 現詩壇最高好の名作 發行 交蘭社

蒲田調帯株式會社 コインベルト セーフコンベヤーベルト 京城府大門通出張所 東京・大阪・名古屋・門司・札幌・大連・高雄 出張所

白髮・赤毛が染ずに黒くなる 有効無害 金牌受領 白が染らず 健毛水 東京新富堂

こゝろ から だから ふとる藥 小川藥院
巡査 日本警務學會
温泉ナラ 咸北・朱乙・遊樂園 新築開業 内湯旅館 萬翠
東京尾澤 全治水 たむし 水むし いんきん ひぜん しらくも はたけ くさ
鐵砲は横濱の 金丸に限る 金丸銃砲店
中西テント 天幕雨覆日覆製造販賣 京城驛前 中西テント商會

京日案內 朝鮮京南鐵道株式會社 株式名義書換停止公告 糧秣購買 龍山朝鮮陸軍倉庫 貸家 女給 女中 看護婦 シボ 恩給 貸室 ラヂ 恩給 ほね 特別案內 淋疾黴毒ぢ 京城明治町 塩井醫院

戀愛黑點 (128)

山本不如丘 作　挿畫 嶺田弘

父の立場（十三）

『お父さん、私がほんとに悪かつたのです。幸子が私をうらむのがあたり前です。』

澄子は本心からから云つた。父はまだむしやくしやして居た。

『お前がそんな事を云ふから幸子がつけ上るのだ…幸子、貴樣は姉に復讐するならば、それは貴樣の心柄だから、おれはどうもしやうがない。その代りこの家を出て行け！』

『ねゝ、出て行きます！』

幸子は顔を上げた。

『うん、出て行け！』

『行きます！今出て行きます！』

幸子は立つて見づくろひをした『では私は行きます、さよなら…姉さん、おぼけていらつしやい！』

幸子は飛鳥の如く廊下を走り去つた。母が立つた。

『放つておけ！』

父にどなられて母が立ちすんでしまつた。泣く手荒に玄關の格子をしめる音がした。

『どいつもこいつも碌な奴は居ない。』

澄子は父親の心を染々感じた。

『御心配をかけてすみません。』

『よく氣をつけろ…それ程お前が好いてる男なら、今度は本氣でやれ！又年月たつてから別れるのはなれるのと、みつともない事をしない樣に氣をつけてやれ！向ふから正式にお前を貰ひに來れば、おれは承知してやるが。よく〱相手の心をつきとめてからにしろ。』

『よく分りました。ありがとうございます。』

澄子はホッと安心した。母がその時言葉をはさんだ。

『幸子さんは大丈夫でせうか。』

『放つておけ！あんなひねくれ屋は、捨てつぼかして置くに限るのだ。』

『もし間違ひでも。』

『なアに又牧師の所へ行つたのだ！あいつは牧師にまかして置けばいゝ奴だ。』

『電話でもかけませうか。』

『放つとけと云ふに！』

父は不機嫌にどなつた。三人はしばらく無言だつた。

『お茶を…。』

母は重苦しい此場の氣分から逃げて廊下へ出た。父は又澄子に對する心に動かされた。

『山路と云ふのは元來獨身なのか。』

『いゝえ、奥さんに二三年前別れたのです。』

『瀬戸内海で死んだ女をお前知つてるか。』

『一、二度逢ひました』

『お前その女を氣の毒と思ふか。』

『氣の毒とは思ひますが、どうも仕方ありません。』

『あんな事があつたのでお前窮地にたつてるのではないか。』

『いゝえ、そんな事ありません。』

『ふん。とにかくおれはお前と幸子との喧嘩については將來關係しないから、お前達の事はお前達で勝手にやれ。』

『ねゝ、私がわるかつたのですから。』

『確かにお前が悪いのだ！まア妹でよかつた。他人ならばこれではすまない。これに懲りて出過ぎた事はやめろ。』

『よく分りました。』

『分つたらもうとつちへ行け、お母さんにも恥かしいだらう。…明日は死んだお母さんの墓へでも行つて、よくあやまるがいゝ。』

『はい。』

澄子は父の前を立つた。死んだ母が還てくれゝば、と澄子は思つた。父も同じ事を長い間考へて居た。

圍碁新局（二）

先相先 先番 瀬原 向井一男

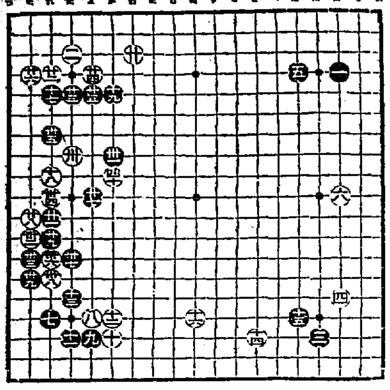

十字街

◇一時に暑くなつた。氷賣行旺盛、氷は卸賣一貫目四錢、小賣は八錢、十錢で賣つてゐる店があるが、これは暴利であるから家庭では大いに注意すべしだ

◇本町の『かぶや』二十一日から廿七日まで銘仙半額賣出し

◇丁子屋二十一日から廿六日まで納涼マーケット七時半から十時まで夜間開店

讀者らん

▲昭和製鋼の鮮内設置運動も結構だが三菱の長津江水電の如きはそれよりも數年早く計劃されたものが醜音に藉口して未だに着手されて居ない、此れは場所も鮮内を離く疑もなく資本金や規模も昭和製鋼に優るとも劣るものでない丈失業者救濟及朝鮮産業開發上におよぼす影響も決して右に劣らない、然るに地元の咸興は勿論鮮内に之が着手を促進するといふ運動も聞かないのはどうしたものか、商業會議所の御連中もよその女房を引張るのもよいが手近い所から片づけたらどうか（憂鮮明翁）▲道聽 中央朝鮮協會の席上で拓相は内鮮共存共榮を強調してゐる失業者も生業者も玄海で仕切をつけて滅多に融通まかりならぬとあつて何時まで經つても内鮮人口密度がレベルにならぬ。事實は偏存偏榮であつても心持だけは共存共榮でゆくか（チョン髷）▲最近蓄音機問題で讀者欄を賑やはす樣ですが私の家の壁一重の隣家にも蓄音機狂がをりまして毎晩の樣に九時頃から十二時頃迄かけ通しかけますために私の樣に朝早く働きに出る勞働者にとつて安眠を妨害される事甚だしくそれかといつて蓄音器をやめさす權利は私にはありませんし隣家で他人の迷惑を顧みずかけたからといつて法規にふれる事もないわけです世の中は權利で一貫出來るものでありませんし法規にふれなければ他人に迷惑をかけてもかまはないといふわけのものでもありますまい道德といふものがあつてこそ人情が美化され共同生活も圓滿に行くものでせう從つてそこに德育とか智育とかいふ教育法も必要となつてあらはれるのですその點は仲々デリケートな問題であつて法規で矢鱈しく定めるべきものでないからこそ學校教育や新聞雜誌でおもむろに説明してあるのですそれが文化人の精神的安住に如何程良結果をもたらすか知れません御斷りして置きますが私は第三者です（平壤生）▲二十日の公許判事に問ふカフエーは如何なる事を營業する處か營業者の營業を營む手段として爲す事が社會又は近隣に非常の迷惑をおよぼす事があればたとへその事が法規に觸れずとも道德上遠慮すべきは當然である（文盲生）▲按摩賃撤廢代パン代これは當然安くすべき物で殊に按摩賃七十錢（一時間弱）はとても高い五十錢位が至當と思はれます如何でせう皆樣（一讀者）▲『中鮮放送の進歩は無線界の發展なり不斷の努力を望む（京畿目なるファン）▲二十日の『辯論の辯論』の筆者よ。あの一文が全部ブーリンの『×××』の拔き書と燒直しであるとは何も御苦勞樣です（發見者）▲土佐犬をば飼ひになつてをられます方がございましたら子犬を一匹分けて下さいませんでせうか田舍に居て心細い時もありますなるべく雌を願ひ致します（犬好の狂）▲セッタ種犬の子愛犬家に限り分讓致します（電本四一二六番）▲十八日婦人用コート御忘れの方はお知らせ下さいませ交番へ屆けて置きました（本町一大阪屋號書店）▲十七日午後弊店にて御買物なすつた男子の方で雨洋傘一本御忘れの方は弊店に御預かり致して居ります（電本二九九九番のむら履物店小間部）▲十九日當店にて水中メガネ御買上げの西大門小學生君帽子がわすれて有ります（本町四丁目日本堂電本四〇〇一）

出版界

▼宣言（七月）生田春月追悼號特輯、生田花世ほか九氏執筆（東京市外野方町新井四三〇その社二十錢）▼八合（七月）歌誌（東京西大久保區西原町二〇その社五十錢）▼朝鮮鐵道協會々誌（七月）京城古市町四三朝鮮鐵道協會五十錢 ▼朝鮮經濟雜誌（六月）京城商業會議所五十錢 ▼海（二三號）大阪商船株式會社非賣品 ▼勞働時報（六月）社會局勞働局非賣品 ▼中華膠皮（六月）京城北米倉町九四中華膠皮新報社二十錢 ▼上海週報（八五一號）世界的失業と支那問題、その他（上海北四川路永安里一〇八六その社二十錢）▼土木建築雜誌（七號）東京神田駿河臺時報局内シビル社六十錢 ▼キング（八月）歐米漫遊面白くて爲になる話（堀口九萬一ほか七氏）彼が一旗揚げるまで（三氏）滑稽文學評判傑作選（十一篇）閑窓隨想（九名士）そのほか興趣の多い記事をあつめてあり、菊池寛、土師清二、小島政二郎、木田美稲、菊池幽芳、前田曙山、佐々木味津三、甲賀三郎、佐々木邦、天狗太郎、大島伯鶴、神田伯山らの小説講談、和田三造、田中比佐良、井川洗厓、岩田専太郎、田中良、小川秀時、小田富彌ほか數稿伯の繪などで一分のすきもない内容である（東京市本郷區駒込坂下町大日本雄辯會講談社五十錢）▼川柳三味（七月）京城黄金町二ノ一二南山吟社二十錢 ▼ビジネス（七月）經濟誌（東京市神田區美土代町一ノ三一東京時事通信社二十錢）▼禁酒之日本（七月）東京市神田區表猿樂町一〇日本國民禁酒同盟十五錢 ▼帝國農會報（七月）東京市丸ノ内三ノ一帝國農會三十五錢 ▼卓球時報（七月）東京市外千駄ケ谷町四七八その社十錢 ▼朝鮮藥報（四三號）釜山大廳町二ノ二二その社十五錢 ▼講談倶樂部（八月）名作浮世繪は本號には勝川春章の『觀月』を入れ、井川洗厓の繪とその他の寫眞とで卷頭を賑はし、競技界優勝（オフセット刷六篇）納涼滑稽大會（十篇）珍談奇談の種（オフセット刷二篇）昭和令孃かがみ、映畫名女優グラフなどをはじめ、江戸川亂歩、村上浪六、白井喬二、小野賢一郎、加藤武雄、佐々木邦ほか、數家の快篇力作、諸名家の逸話そのほか、何人にも喜ばる内容を盛つてゐる（東京市本郷區駒込坂下町大日本雄辯會講談社七十錢）▼三味（六九號）河東碧梧桐主宰俳誌（東京市牛込區加賀町一の九三味發行所五十錢）▼富士（八月）新版義士銘々傳 十次郎の卷（小島政二郎）炎を踏む女（三上於菟吉）若者よ何故泣くか（佐藤紅緑）愛の戰車（加藤武雄）愛に國境なし（與謝野）ほか、吉川英治、谷孫六、佐々木邦、宮田茂、中正夫、三浦榮など十數家の讀物、お國よいとこ（横山健堂）事實探偵怪盗ソニヤ團（前田誠孝）どちらも有名一人二役（八篇）ほか多くの興味深い記事をあつめ、お腑の御用心笑ひの爆彈投下（十傑篇）娘選るなら息子選るなら（田中比左良）には何人でも笑はされる（東京市本郷區駒込坂下町大日本雄辯會講談社五十錢）▼謠曲新報（二三三號）東京市四谷區大番町二四その社三十錢 ▼フイル・ハーモニー（七月）バッハ百八十年忌特輯號。服部龍太郎、尾崎宗八、近衛秀麿ほか數家執筆（東京府下荏原町中延一一五四新交響樂團三十錢）▼無線通信（七月）東京市神田區一ツ橋通町三全國無線集會所卅錢 ▼カリタゴ（七月）俳誌（木浦大和町一ノ五カリタゴ發行所二十五錢）

大正館

廿二日・廿三日二日間短期上映 大衆に捧ぐ！暑さ忘れの納涼デー 特別料金階下大人廿錢小人十錢

松竹蒲田特作 松竹ニュース第六輯 全卷

蒲田撮影所超特作現代映畫 小津安二郎快心の監督作品 一大學生を主人公に、劇的社會相を諷刺し、笑の場を巧みに説明せし一九三〇年の尖端を行く 小津、齋田、田中のコンビネーション

大學は出たけれど 八卷 高田稔、田中絹代（明朗新明星）主演

松竹キネマ提供阪妻プロ超特作時代劇 大山健二、坂本武、飯田蝶子、鈴木歌子、木村健兒、川上啓子助演

天下に呼號す阪妻が獨得の演技・暗後に於ける大衆の活躍、空前の大殺陣

闇後日譚 拾卷 阪東妻三郎主演 森靜子 中村吉松 千曲里子 中村政太郎 春路謙作 小松嘯子 志賀靖郎 阪東要二郎 春日助

オールスターキャスト

中央館

マキノキネマ 二十二日初日短期均一納涼デー 階下十錢階上二十錢 過去！日本の大嵐に我が中央の努力を見よ！の番組並に破格料金を……名作

マキノプロダクシヨン提供 マキノプロダクシヨン製作 近代ごろつき氣質 めりけんじやっぷ 全六卷 勝見庸太郎、兒島武彦、英百合子共演

ユナイテッド・アーチスツ會社提供 メトロ・ゴールドウイン・メーヤー

俺は新兵 全七卷 ジョーヂ・ケー・アーサー氏 カール・デーン氏共演

マキノプロダクシヨン時代劇部超特作新選品 知新聞連載小説映畫化

煉獄二道 全九卷 河津清三郎、北島よし江、市川米十郎、松浦築枝、阪東三右衛門、大岡猛 泉清子

喜樂館

日活直營

超特別大興行 二十二日封切 一映畫飛躍の感々なる京城の天地を一躍する名番組 日活會社太秦撮影所時代劇傑作 監督渡邊邦男 新妻四郎主演

龍卷長屋 全八卷 高木香一、市川小文治、久米譲、尾上卯多五郎、磯川春子、藤田一郎、尾上松之助、櫻井京子助演

母 全八卷 原作者菊池寛 監督長倉祐孝

東亞倶樂部

二十日より三日間 特別興行 納涼大衆料金 東亞キネマ超特作 原作吉岡伸一 監督仁科熊彦 グラスを浅く鳥人…：牟奏人主演

唐人蝙蝠傳 時代劇 關操、光三郎、藤川龍子、小島一代助演

パラマウント超特大作 ロイドの典型（新版）

大空の如く 東亞キネマ特作 原作脚色 竹中森 監督仁科熊彦 主演小川雪子、大井正夫、月岡光美、山田君子

浪花館

七月廿一日より 納涼特別大興行 日本一の演藝王

山本愛太郎一行

朝日座

本町五丁目 電本三三六八番 七月廿二日より午後六時半開演 高歌界の總帥 日本一天下の藝術王

砂川捨丸

二重効力の新美膚藥

痒い…痛い…不快な皮膚病

醜悪、汚怪な皮膚病菌を徹底的に殺滅する猛烈極る効力と、皮膚を保護し血行を良くし肌を艶美ならしめる効力と

二つ併せて……

夏季家庭の必備藥 特に愛兒ある御家庭に…

定價 二十錢 三十錢 五十錢 一圓

皮膚良藥 ヨーデルで治せ

發賣元 田辺 王蘭合名會社

へちまの水から發明した化粧水

ヘチマコロン

一度使つた そのひとには いつも決して 離されない

お化粧下に 白粉のとき水に 御髭剃のあとに 濕しタオルに

大瓶 .50 小瓶 .30 新型 .45

東京 天野源七

フライ・天ぷら・製菓・家庭用 國産純植物性固形油

全陸海軍御用 **テイワイ脂** 永久不變質 榮養價絶大 消化率最良 德用經濟

京城 三越・東洋屋

タンスは津村

京城本町四丁目（郵便所西隣） 津村タンス店

此廣告御持參の方に限一割引

頭痛にノーシン

うみ、痛み忽ち止る 絶對信頼のできる名藥

りん病 せうかち

絶對の有効

リーベル

五日分貳円

藥價 二円、三円、五円、十円

大阪市南久太郎町堺筋 竹村製劑所 藥劑師 竹村幸次郎 振替大阪三六〇番

全國到る處の藥店にアリ

無鉛撒布藥 シッカロール

アセモ タヾレの 豫防と 治療に

效果の確實な撒布藥として專門醫家の推奬を受けつゝあり 内務省衛生試驗所無鉛證明

東京 和光堂 大阪

京城本町四丁目百六十六番地（電話本局三二七四番）

内科胃腸科 腦神經病

北島醫院

◎悪疫豫防と煙草の節約

醫學博士 糸川欽哉 同 田中吉左衛門 兩氏推奬

【新案特許】口鼻兩用 健康パイプ

定價一組一圓

東京市銀座西二丁目 製造元 ケイエス商會

京城西大門旭町二十四番地 朝鮮總代理店 藥劑師 福島庄三郎 電話三〇一番 振替京城七八七番

各地商業博覧會一等賞金牌受領 各地藥店特約店にあり品切の節は代理店へ

◎朝鮮全道有名藥店 前金送料無料代金引換三十錢增

大阪商船汽船出帆

●神戸、大阪行（群山木浦經由） 仁川出帆

△溫州丸 七月廿四日 △天洲丸 七月 日 △運城丸 月 日 △十四小野丸 月 日 △泰安丸 月 日 △平和丸 月 日

●名古屋、清水、横濱、東京行 丸 七月廿二日

●大連行 東丸 七月 日 時

●長崎、鹿兒島、三角行 關東丸 七月廿四日 時

元山出帆

●浦潮、雄基行 山東丸 七月廿四日 時

●釜山、門司、宇品、神戸、大阪行 十八小野丸 七月二十日 時

內地港出帆各重要航路

●歐洲行毎月一回●南米行毎月一回●濠洲行毎月一回●北米行毎月二回●孟買行毎月二回●南洋行毎月二回●甲谷陀行毎月一回●加爾各答行毎月一回

◇御旅行の際ムは船客御申込

大阪商船株式會社仁川支店 電話二一〇・二二一番

京城代理店 國際運輸株式會社 電本一一七〇・本一六九七

時間仲次 仁川本町一 電話四 田組 仁川港町六 雷田組支店 電話七二・一四三番

尼ケ崎汽船仁川出帆

●群山、木浦、尾ノ道、阪神 伏見丸 七月廿五日

●群山、木浦、阪神 赤城丸 七月 日

●群山、木浦、尾ノ道、阪神 玉榮丸 七月廿二日

●群山、木浦、尾ノ道、阪神 百福丸 七月二十日

●群山、木浦、尾ノ道、阪神 正出丸 七月 日

●群山、木浦、尾ノ道、阪神 秀吉丸 七月 日

尼崎汽船部岡崎汽船會社代理店 仁川海岸町（電話六九番） 高杉回漕部

辰馬汽船仁川出帆

群山丸 月 日 關門、阪神

春日丸 月 日 關門、名古屋、阪神

順吉丸 七月廿六日 屋浦、清水、芝浦

嘉春丸 月 日 阪神、名古屋、清水、芝浦

永代丸 月 日 阪神、關門、尾道

仁川本町四丁目 仁川代理店 朝日組回漕部 電用電話 六八二番 電話 九九六四 一六番

山下汽船 仁川出帆

●阪神、名古屋、武豐 宮久丸 月 日

●大阪、名古屋、東京 第二建福丸 月 日

●關門、阪神直行 第十五雲海丸 月 日

●關門、阪神 東裕丸 月 日

●關門、阪神、名古屋、京濱 第十八宇和島丸 月 日

山下汽船株式會社 川崎汽船株式會社 協同海運株式會社 電話八二〇・八六七番

嶋谷汽船仁川出帆

○寄港地…天津、大連、鎭南浦、仁川、群山、木浦、釜山、麗水、三千浦、統營、馬山、浦項、元山、伏木、酒田、函館、小樽、大泊、眞岡、釧路、根室、網走、稚内

○各船共無線電信裝置アリ有ス

大連天津直行（大連汽船天津航路接續）

○同ッ須磨丸八月…

仁川發

△鮮海丸 月 日 午前 △大成丸 月 日 午前 △長成丸 月 日 午後 △須磨丸 七月廿一日 午後

裏日本北海道行 樺太 雄基、清津、木浦、經由

鎭南浦發

△鮮海丸 月 日 午前 △大成丸 月 日 午後 △長成丸 七月廿六日 午後 △須磨丸 月 日 午後

（臨時寄港地新潟）代理店本町四 日鮮海運株式會社

仁川發

△鮮海丸 月 日 午前 △大成丸 月 日 午後 △長成丸 七月廿七日 午後 △須磨丸 月 日 午後

（臨時寄港地新潟）

○各船共三千噸級優秀貨客船ニシテ無線裝備アリ

仁川代理店 本町四ノ二 嶋谷汽船株式會社出張所 電話五八番

日新 電話一〇八番

京城代理店 國際運輸株式會社支店 南朝鮮代理店

仁川汽船出帆

●海州行 直行 毎日出帆

●延安行 草芝、甲串、鐵山、星浦 經由 隔日出帆

●仙寨行 姑美浦、仁壬里 經由 隔日出帆

●徳積行 瑞山、九龍浦 經由 每月三回以上出帆

●德積行 瑞山行自動車連絡取扱 每月九回以上出帆

●舊津行 信島、仙水、亭子 經由 每月十回以上出帆

●外細行 （江華島長峯） 每月十回以上出帆

●馬山行 （水原郡）（龍興島、大阜島） 經由 每月十回以上出帆

各船岸行帆船並荷物取扱 回漕店 仁川府本町四丁目 仁川汽船株式會社 電話五一番・六一番 振替京城一〇四〇番 振替一〇九八番

朝鮮郵船株式會社

京城南大門通り

本局 電話（四）一九一九・（四）一九五・（四）一九八六

釜山支店 大倉町 電長一八四

元山支店 海岸通 電長三三四

仁川出張所 海岸町 電長三五一

京城代理店 國際運輸 電本一七九・三二〇番

木浦出帆 報店木浦支店

濟州島行 各港寄港 每日午後八時

釜山出帆 報店釜山本店

麗水行（急行）每日午前十時半 麗水行 各港寄港 每日午後一時 木浦行 各港寄港 每日午後八時 馬山行 各港寄港 每日午前九時半 統營行（急行）每日午前一時 浦項行 各港寄港 每日午後十一時 方魚津行 各港寄港 每日午前九時半

朝鮮汽船出帆廣告

日本郵船出帆

歐洲行 榛名丸 橫濱 七月二十八日 神戶 八月 一日 門司 八月 二日

桑港行 春洋丸 神戶 七月二十日 橫濱 七月三十日

濠洲行 安藝丸 橫濱 八月 八日 神戶 八月十二日 長崎 八月十四日

▲右之外各地共臨時臨時船ヲ配船致シ船腹ノ潤澤ヲ取計ヒ居候

元山出帆 代理店國際通運支店

東京行 長白山丸 八月四日 大阪行 清津丸 八月一日 沿岸經由 春川丸 七月二十四日 江原道行 雄基丸 七月二十三日 朝鮮敦賀 白頭山丸 七月二十三日 雄基行 京機丸 七月二十六日 浦潮行 清津丸 七月二十三日 宇品大阪行 立神丸 七月二十二日 清津直行 立神丸 八月九日

釜山出帆 取扱店大池回漕店

東京西鮮行 天安丸 八月九日 東京北鮮行 長白山丸 八月六日 大阪西鮮行 漢江丸 七月三十日 大阪北鮮行 榮江丸 七月二十一日 長崎三角鹿兒島行 羅南丸 七月二十七日 北鮮行 榮江丸 七月三十日 浦潮行 釜山丸 八月一日 上海行 平安丸 七月二十三日 鬱陵島行 昌城丸 七月二十七日 江原道行 新京城丸 七月二十一日 濟州島行 京城丸 七月二十六日 宇品大阪行 立神丸 七月二十九日 清津元山經由直行 立神丸 八月七日

木浦出帆 代理店國際通運木浦支店

東京行 天安丸 八月二日 大阪行 漢江丸 七月二十八日 濟州島行 統營丸 七月二十三日 多島海行 統營丸 七月二十一日 仁川行 昌原丸 七月二十六日 釜山上海行 平安丸 七月二十八日

仁川出帆 代理店國際通運支店

東京行 天安丸 八月一日 大阪行 漢江丸 七月二十六日 長崎三角鹿兒島行 羅南丸 八月三日 安東大連行 會寧丸 七月二十一日 釜山上海行 平安丸 八月二十三日 大連行 羅南丸 七月二十八日 鎭南浦行 盈德丸 七月二十三日 海州行 はくてふ丸 こたか丸 每日午前九時半 木浦行 昌原丸 七月二十一日

上定期出帆 博多航路（博多行）

咸北丸 新義州發 七月二十〇日 西鮮各港經由博多行

清津丸 雄基發 八月二十一日 北鮮各港經由博多行

清津雄基連絡船 咸北丸

清津發 每日正午十二時 雄基着 同日午後六時四十分 雄基發 每日午後十一時 清津着 翌日午前九時四十分

定休日 一日、十一日、廿一日